本館開設法界四號路（卽巴黎路轉角） 電話南局二五三號 電報掛號零零七九

泰晤士報

Peking & Tientsin Times
第三千四百六十九號
（一九二七年七月二十日）
（星期三）
今日本報共出三大張
（零售每份大洋四分）

（中華郵政特准掛號立案報紙）

律師李景光出庭

代理京津法院民刑案件不須介紹人不收談話費訴勝案情不索酬費接洽處法界梨棧天祥市場左旁暫借守記電話南局四七九接洽時間上午九時至十二時下午二時至五時星期日休息京津住宅照常辦公並無鐘點及星期之限制京寓東皇城根官房胡同二號電東二九〇四津寓英界廣東路西頭電南一七五

馬聚源廣告

本號自做絨緞禮帽絨緞六折便帽貂皮水獺海龍各式皮帽以及絨呢便帽一概俱全精純新料貨眞價實如蒙惠顧不負諸君之雅意也 北京鮮魚口分此天津北馬路 本號謹啓

本號並做狐皮虎皮牙眼

天津馬玉山公司

新添各色鹹甜西點 每角六件

總號 天津東南城角 電話總局二六九二

分銷處 法租界華濟池傍 電話南局二九三三

饒漢祥賣文啓事

鄙人自十四年之秋顚沛流離發聲既影從未以片字投人比因家慈抱病杜門侍養不得不權鬻文章少資菽水凡應酬文字一如壽序祭文類）酌定價百五十元金石文字（如碑誌傳記類）酌定價三百元豐功繁蹟概從另議駢文另議四言韻語百字內者祝文牛價百字外者件文價同潤資先惠本人收件後半月繳卷

代收與處本報營業部

英商永明人壽保險公司廣告

啓者本公司發行之儲蓄險單向以滿期時分派花紅或每五年分派一次現今發行之單改爲每一週年卽分派一次而且所分之數逐年增加殊於保戶一方面有莫大之利益諸君有意壽險而未悉詳章者請惠臨敝行當面接洽可也

華隆洋行經理啓

英界中街一八七號門牌電話南局一三一零

中華匯業銀行

資本 銀元五百萬元 金圓五百萬元

公積金及滾存 金圓三百二十萬八千餘元

本行呈奉財政部立案 農商部 批准專營國內外匯兌並辦理存款放款押匯以及銀行一切業務並有發行鈔票之權

總行設在北京

分行設在上海北京天津其他國內 漢口濟南青島九江福州廈門哈爾濱汕頭廣州香港長春奉天大連安東縣 國外 東京橫濱大阪神戶京都長崎名古屋下關朝鮮臺北京城門司紐約孟買倫敦新加坡並歐洲澳洲各大埠均可通匯特此廣告

天津行址 英租界大沽路電話南局二二六一六 二四八四 電報掛號 華文 零五六五 英文 KNADEXTIENTSIN

光明汽水股份有限公司廣告

KWANG MING 光明 AERATED WATER CO.

本公司之汽水經北洋醫院法國著名化驗師賴大夫化驗證明確爲質潔味美適合衛生之飲料 開設天津特別二區興隆街東口 電話總局三四四三 北京 保府 濟南 塘沽 唐山 古冶 趙各莊 等處均有代售

萬源湘繡出品

研究精益求精 廳堂懸掛最雅 婚壽送禮時新

總號長沙紅牌樓 天津日租界旭街

分發行所 上海三馬路畫錦里西首 漢口後城馬路西首

電話總局 二五六四 四零九二

電報掛號 一零六二

香港國民商業儲蓄銀行津行

營業種類

定期存款 來往存款 儲蓄零款 特別附款 代理收款 抵押放款 各埠匯款 兌換現款

本行資本伍百萬元總行在香港設立上海廣州漢口香山九龍灣仔均有分行交收敏捷利息克已

天津分行在法界廿六號路 電話南局一七三七 一四六四

香港澳門廣州香山等處匯兌尤爲敏捷相宜

大炮台香烟

困人天氣獨處無聊不吸大炮台將何以消永晝耶

CA-17

兜安氏祕製保腎丸

腎形如扁豆生於脊骨之兩旁腎之外卽爲背脊與腰穴故背脊痛及腰穴痛皆爲腎病腎弱之初兆實之不留心則漸重且腎爲命根專司血之濟濁強則血清弱則血濁血濁則諸病發生如背痛風濕腎筋痛膀胱病腦筋痛腳踝腫水腫大腳風麻木不仁小便頻數小便不通小便渣滓等症必繼爲患矣此丸爲腎病之專藥經驗有素非他種腎藥所可及也有斯患者盍一試之

背痛乃腎弱之朕兆也

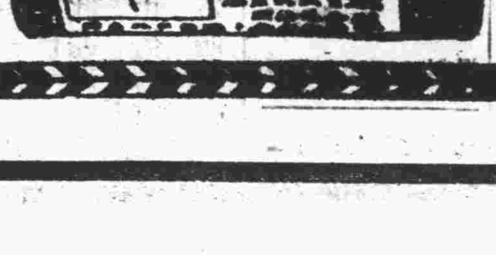

謙盛祥新到大種

五光十色一紗羅、縐葛
鮮艷奪目一條花軟綢
印綉蔴紗 異樣裙紗
織成景綵 涼爽雅觀
各界先顧
定價從廉

天津
天寶金店

電話總局二九九一
日租界旭街大馬路

金銀首飾成色管包
十足珠寶鑽石定價
格外克己珍貴禮品
裝璜雅種類全接待
惟誠花樣特出新奇

物華樓金店

總店日租界旭街下天仙對過　電話五百廿九號
分店估衣街歸賈胡同　電話三三二八號

天津
太平洋手表公司

總局四七二六

通訊部廉價各表

掛表
四號十年夾金羅口卡平面表 每只九元
四號本牌銀殼卡字平面表 每只十元
四號黑鎳鋼殼卡字平面表 每只八元
鎳鋼卡字中山平面表每只二元
華字牌鎳殼卡字平面表 每只一元八角

手表
六十四開卡字新式異金手表 每只十六元
號新式十年夾金手表 每只三元五角
六號鎳殼活環實用手表 每只三元

外埠函購每只加寄費兩角
黑龍江吉林雙費四角甘肅三倍六角
郵票代洋九五折算須一角以上者

北京分行廊房頭條 ▶電話南局二千三百五十四號◀

▲▲天津公學招收國民小學男生廣告

天津英租界工部局為界內中國住戶子弟就學便利起見創設天津公學現已籌備就緒定於本年九月一日開學因限於地勢先行招收國民小學生四班招生簡章請向英租界戈登路一百二十三號本校索取

袁掃梅大醫士發明

淋濁洗療液

專治 特色 特效 保證

男子五淋白濁 女子赤白帶下
不打針 不服藥 不痛苦
遠年老淋百藥無效用此液注射每日三四次主多一星期保可除根
內務部化驗 農商部褒獎 商標局註冊

▼請諸君注意此療字

▲本醫士發明此液疊經內務部化驗農商部褒獎並以SMY套字及本醫士肖像為商標經商標局註冊各在案乃近有無恥之徒希圖影射徒知漁利不顧病家將療字更易他字如市間所售淋濁洗〇液等等皆係偽冒如無此項保證病家悞用貽害匪淺且於本醫士名譽悠關不得不鄭重聲明也患病諸君幸注意焉

價目 每瓶大洋二元五角 尿道洗滌器每具大洋五角
詳細說明備載本醫士所著淋濁寶筏

秘製清血掃梅露

袁掃梅大醫士發明

夫血為養身之源血濁則病血清則強人盡知之此醫家治病所以注重於清血之由來也本醫生問世以來悉心研究發明此露舉凡男婦花柳皮膚病症如楊梅結毒筋骨疼痛腰酸癱瘓風濕頑癬身發紅斑便毒魚口瘰癧疳疔瘡濕疹以及梅毒性之視神經障礙動脈硬變哮喘咽喉氣管發炎諸症不論新起久病一經服用本露無不立奏神效此露藥性和平味甘適口且內含鐵質不特清血袪毒兼能補血強身誠花柳藥中超羣拔萃之聖品也凡患上列各症者盍一試服之

服法 每日早午晚飯前半小時各服一次每次服一食匙小兒減半以開水沖服臨沖時先將藥瓶搖動俾藥性調勻為要

定價 每瓶大洋一元七角半 每打大洋十七元五角 外埠函購起碼兩瓶郵費加一

新到德國泰斯特撒 Testasa

治本的壯陽劑（詳細說明函索即寄）

天津掃梅氏大藥房 法界二十六號路綠牌電車道中 電話南局二九一七 電報掛號九一四〇

北京掃梅氏大藥房 西城學院胡同七號 電話西局一五九三

天綸綢緞莊

新到大批應時夏貨

夏季

購貨五元以上者 贈送精美摺扇

大廉價 一律九扣 三天

開設 天津法租界綠牌電車道中 恒和西里口

華義銀行緊要啟事

本行買辦孫淦又名麗生自前年就職本行買辦時已將本埠南斜街所有餘蔭堂孫地畝及住宅一併抵押與本行作為保證執有契據為憑凡此事案中國官廳亦有案卷可稽茲因該買辦孫淦虧空本行鉅項潛逃無蹤對于前項地畝及住宅孫淦如有私自轉移等事一概無效除嚴密偵緝務獲追償並向法院聲明外特此登報聲明

隸屬義大利放款銀行 天津華義銀行謹啟

▲天津女子精武體育會徵求會員

宗旨 本會以研究體育養成強毅之國民為主旨概不干預政治尤不分立門戶
課程 拳術 器械 對手 舞蹈 音樂
會費 每半年收費八元 報名費一元
會址 暫設法界大安里四一號明旭學社內

▲▲天津北京熱河興業銀行廣告

為廣告事敝行現由熱河總行發行京津兌換現洋鈔票分一元五元十元三種並委託同業代兌茲為便於兌換起見特將辦事時間延長除星期日休息星期六半日假外每日由上午十點開辦下午三點止辦恐未週知特此通告

代兌處 法界梨棧蚨生祥銀號 宮北大街裕生銀號 針市街祥瑞興銀號
行址 宮北大街 電話總局四九六四

和園

西菜西點 味美價廉 屋頂花園 涼爽異常

法界北洋醫院對過

電話南局二七二三

△本社專電▽

△北京電 馮玉祥與何健勾結倒共、馮兵已出武勝關、為數不多、何健已於十八日晨正式佔領兵工廠、

△外訊、何健已發出宣言、反對共產黨之橫暴與挑撥、並聲明打倒擁護共產黨之軍閥、

△武漢共黨大部逃匿、中堅分子及與何健有聯絡者、亟力運動中、

△外訊、甯政府近運動張發奎部某旅倒戈、某旅已在九江市樹獨立旗幟說、

△王天培部巧（十八）晨再由南沙河前進二十里、接應紅槍會、旋即退回原防、

▲▲中法工商銀行啟事

本行前華經理王采丞君業於本月十一日辭職即於是日起與本行脫離關係特此通告

天津法租界國民飯店傍

盛錫福帽莊

（新發明帶小鏡以及對邊草帽）

本莊自製各種草帽售價特別便宜

並設分銷處天祥市場內

本莊電話南局一六一八

杭州利豐綢緞莊

局面最小 開銷最省 花樣最繁 選料最高 定價最廉

開設天津法界綠牌電車道中

△徐源泉電張宗昌、願率部猛進奪回失地、

△孫傳芳軍由魯東掃數開抵濟南屯駐、

△魯西形勢仍無變化、鉅野剡城戰線延長數十里、

△陳調元軍沿泗水前進、前鋒趨兗州、

△濟寧形勢、前日突吃緊、傳係土匪滋擾

△大元帥府定一二日內發表妥協經過、

△國務院宣稱閻錫山死耗、係商震參謀長來電、確否尚待証實、

△鹽務署二次裁員令已發表、共留職員九十餘、

△孫傳芳部最近開抵濟南甚多、張宗昌恐地方不能容、調赴各縣屯駐、

△北京電　公使團昨午在荷署召集會議、討論對於寧政府征加稅收問題、決定提出抗議、但日期未定、

△又電　鹿鍾麟十八日已到彰德督師、

△又電　張宗昌電京請速撥步槍一萬支

△于珍李榮寰昨早八時十分代張學良先由京赴濟、張緩行、

△又電　馬玉仁已由李宗仁押解赴寧、

△王普十七日到安慶指揮軍事、

△又電　寧政府向粵調飛機三架、水面飛機一架、至上游助戰、

△又電　吳晉辭職奉張未准、王蔭泰續請假兩星期、如吳戀棧、王決不幹、

△又電　馮玉祥軍先鋒、已開二團至武勝關、援助何健反共、

△南京電　青島國民黨員陸續逃來滬寧各地者、如宗璜朱正淑張應熊沈良牧史等共十餘人、此間俱由蕭衛國辦理安置事宜、聞中央正設法救濟此項努力工作黨員、

各社電訊

▲上海十九日電　英國船員五百名繼續罷工、招商局正設法補充、維持航務、一面辭歇罷工各員、

▲青島電　軍事當局奉令與築嶸出砲台、謀固海防、日軍野砲隊篠（十七）晨開赴濟南、謠傳將赴泰南助戰、

▲奉天電　張（作霖）夫人携帶行李多件隨從十六名、諫（十六）下午一時、乘車赴大連、

▲昨日閣議、外長王蔭泰並未出席、但閣議上決加委呂榮寰爲中東路督辦、

▲張學良昨日下午三時半、在光明殿軍團部、接見日本記者團、發表時局談話、

▲交通副司令郭恩海、前午赴津保疏通車運、

▲上海電　周鳳岐王柏齡楊虎赴寗、謁蔣介石商浙事、聞與張繼任浙政治委員有關、

▲漢口電　執行委員會准鄧（演達）辭職、以陳公博繼任委員會主任、另委蘇某爲農工部長、

▲上海電　伍（朝樞）巧（十八）晨抵寧、

▲又電　銀錢兩公會電寗當局、請解現金出口禁令、因各外國銀行現金出口、以軍艦運走、華人金融界、大受影響、

▲北京電　南桂馨皓（十九）午語人否認閻錫山有因病逝世、但官方宣傳則已死無疑、

▲又電　東交民巷訊、日軍野砲隊前十七日由青島開濟南、魯民大驚、

▲又電　府方定今（二十）晚開幹部會議、討論對南妥協、大元帥移奉問題、

▲又電　鮑案抗告書昨（十九）日由高檢廳送達大理院、大理院認預審手續不完備、將批由高檢廳票傳鮑妻等到廳、重新交高審廳預審

▲又電　外訊、鮑羅庭妻與三郵差化裝赴滬、己與乃夫乘日輪赴海參威、

▲又電　黨軍何應欽李宗仁兩軍撤回後方、討伐共產軍、津浦戰事改由陳調元柏文蔚白崇禧担任、

▲上海電　對日經濟絕交委員黃振東私運日糖被罰款三十五萬元、

▲本埠特訊　弓富魁夫人現在津大肆活動、當局頗爲注意、

軍事側重於京漢綏道上

△晉軍接收石家莊…馮軍開抵臨洺關…會黨活動　氏縣…晉軍增兵大同站…柴溝堡形勢嚴重…衛輝大名一帶馮孫兩軍攙雜…漢派接濟槍彈已運到

北京特約通信、京漢線軍事、甚形混沌、奉軍自遵照原定計畫、集中主力於保定後、所有保定以南各地、雖尚有奉軍駐紮、但爲數不多、石家莊方面、十七日已有晉軍約三營、開入車站、接收奉軍防務、殘留石家莊之奉軍兩營、已於十七日完全開拔回新樂、步哨仍放至新樂南、與晉軍前哨相接、但雙方事先已經有完全諒解、故無衝突發生、其駐井陘之司令部、亦於十七日移至獲鹿、對於獲鹿縣防、佈置非常嚴密、目下馮軍之前鋒、已有少數入臨洺關、係沿彰德磁州一帶開進者、人數不過兩營、但與馮軍互通聲氣之紅槍會、及掛別動隊旗幟之天門會、已有大部、開入元氏縣、目下亦未前進、聞鹿鍾麟以京綏沿線形勢、暗中雖甚緊張、但表面上、仍無何等不安狀態、不過雙方因疑慮之結果、對於軍事、均取積極部署、聞大同方面、原駐有晉軍一旅、現又由雁門關增調一旅、來大同部防、天鎭陽高、原駐有晉軍兩旅、現又增派兩旅、柴溝堡軍事形勢、頗爲積極、但該方奉軍、亦有充分準備、如晉軍有某種行動時、奉軍當可全力抵禦、又聞開到大同之西北軍、並非宋哲元部、乃係甘軍之某部騎兵、與商震所訂條件、僅爲假道、並未承認其在山西境內與奉軍對壘、而商震最近所標榜之政策、仍係保境安民、不過因與西北軍關係過深、不好拒絕軍隊以外之援助、但終無與奉軍敵對與奪取察哈爾地盤之野心耳、十四日移駐衛輝、其臨時總指揮部、亦有一部分人員、遷入衛輝辦公、每一紅槍會團體、即有一代表常川駐輝、接洽軍務、紅槍會之糧餉、均不取給於馮軍、而由各地方攤派、並聞馮玉祥、對北進之計畫、擬以到達順德爲止、再出兵大名、策應魯西戰事、剩下方振武部、已抵東明、正設法渡河、孫金元雖派相當兵力、在該方阻止、但因遍地盡是紅槍會、亦頗感種種困難、至黃河鐵橋上、已於本月十三日開始通車、其軍輛均係借自隴海路者、馮軍向河北運輸軍隊及給養、絡繹不絕、聞由何健處借來之槍砲子彈與漢陽兵工廠新出品之機槍共計三列車、已經運抵新鄉、將於一星期內、頒發各軍、實行由大名進兵云、

爾虞我詐之南北妥協問題

據中央社云、奉派各軍、京漢路上已退至正定附近、津浦路上已退至界河方面、似無積極進取之意、然長江之形勢、急轉直下、將介石軍開始由津浦線上撤退、馮閻兩軍、亦無積極的態度、縱令將來可望達到妥協、亦宜於此時期將軍隊出動至某程度、頗占地步、較爲得策、奉軍內部主張此說者、頗居多數、現已決定使魯軍向津浦方面發展、集中界河之魯軍、自十三日以後、徐徐開動、現正陸續南下中、但張宗昌鑒於以前之失敗、行軍極爲持重、近來主張、最小限度亦非恢復徐州不可、現徐州南軍守備虛薄、或不難達到目的、又訊津浦戰事、日來各方報告似無大衝突、惟黨軍後路、因對武漢問題、已有多數調動、頗形單薄、聞日昨業已自動退至臨城、孫魯軍隊現在南沙河、將逼近臨城云、惟奉軍內部、反閻空氣相當濃厚、且有公然敵視主張討伐者、或因對閻關係之如何、再行京漢路進兵、亦未可知、其時石家莊之晉軍、必力避衝突、當然退至正太路之某地點、決不先行發難也、各方面之形勢如此、京綏方面大約仍可平穩云云、又昨日下午奉軍新派在楊宇霆宅召集會議、張學良本擬今日赴濟、後以此事關係重要、故少遲留、少壯派之張學良韓麟春楊宇霆等均列席、此外晉閻代表南桂馨、蔣介石代表何澄、亦在被邀之列、席間討論皆關於南北妥協問題之事、即席楊氏代表大元帥對於妥協意見、有俱體之說明、又截至下午七時、尚未散會、聞討論結果、楊昨夜即赴大元帥府報告、而大元帥並於昨夜再召集舊派、共同討論此問題、而吉督張作相、黑督吳俊陞、以三省邊防問題、相繼出關、茲據帥府消息、奉張以對南主戰最力之舊派、如張吳兩督等、在此南北妥協進行中、又有諮詢之必要、聞業已去電催其佈置省內事畢、即速回京商議、兩督業於十七日由奉動身、如沿途無別事就擱、約今日下午可抵京云、又英文泰晤士報京訊云、日來外間盛傳前江西督軍方本仁確已到京、係充將介石代表、即轉與奉方接洽妥協問題、而山西閻錫山代表南桂馨亦在京與方氏協助進行云、查奉晉間關係、前經不良、迨張作霖就任大元帥之後、又復派邢士廉前往山西、與閻氏賡續討論妥協辦法、當時雖無結果、而奉方謀和之誠、當爲晉閻所深諒、彼時方本仁適在太原、閻即示意於方、謂果欲言和、非彼親赴京一行不可、於是派李慶芳入都、探聽奉方意思、亦謂方氏可即來京、方氏到京後、曾於上星期五在潘宅開第一次會議、列席者黨方爲方本仁南桂馨、奉方爲楊宇霆潘復、當時並無若何結果、昨日（十七）方南二氏曾謁張作霖於大元帥府、當被留宴、北方將領均奉召入席、酒後、方南二人又復乘坐汽車往張學良宅、繼續開會、楊宇霆韓麟春等均列席、惟張學良並未出面、此次會議之後、華北戰事、或可暫時停息、再由委員會解決懸案、其餘根本重要問題、則留待將來國民會議云云、

又中央社云、孫傳芳軍退入山東以後、外間有種種之揣測、其實孫張之間、尚始終合作、今孫欲免去誤解與離間、乃有求地盤於河南之計畫、欲乘南北停戰之機會、決行入豫、聞昨日（十八）謁見張作霖時、曾將此意、準備懇請以此事加入南北妥協條件中、孫傳芳本人、則率其所部由隴海路入豫、而由京漢路方面、得奉晉兩軍之援助、雙方夾擊、逐出馮軍於豫省以外、本來閻錫山大有以南北妥協、爲一種對馮聯盟手段、而蔣介石雅不願馮玉祥勢力膨脹於北方、奉方更不必說、故孫軍入豫、祇須奉方充分協助餉械、便可實現、閻蔣兩方、當不反對云、

南北大戰引起之金融問題

△寧政府頒佈禁輸令…漢口富人大買日本紙幣…漢口貿易大受打擊

據外訊云、漢口近況、與前殆無變化、一時傳聞武漢政府瀕於危殆、而事實上、決不認爲有危殆之兆、從而幹部要人、多不承認南昌陷落、然此不過武漢政府自身之宣傳、且目下南京政府市黨部、竭力宣傳排斥日貨、欲乘此期間、謀恢復漢口貿易、從來嚴重之現銀集中令、稍見緩和、中國人以藏匿之現銀、購買物件、其調查亦不如從前之嚴、上海中國銀行紙幣、市中本禁止行使、今政府亦默認其流通、但日商之復歸、前途想尚遼遠、日本金之市價、在漢口非常昂貴、約比平常增加三成、此因避居日本租界內之富戶紳士、懷存現銀頗多、若欲避難他方、勢難挾此鉅額現銀而行、武漢政府所發行之中央中國銀行紙幣、信用薄弱、自不樂於購取、當然購買有信用價值之日本紙幣、結果遂使日本紙幣、逐漸昂騰矣、

據營口來電、南京政府禁輸令、本地受影響不少、第一即係從上海之海道貿易、然本埠中日商人之交易、規模較小者、非必全然停頓、但投機商人、則受打擊不淺、又食糧之禁輸、於人民生活問題、更可憂慮也、

本埠特訊、南京政府實行對北經濟封鎖後、本地金融市場、見未曾有之動搖、已如前報、據聞銀洋市價、十三日六八兩六〇、十五日落至六七兩八〇、十八日又落至六六兩五〇、要之因銀兩不足、不賣出銀洋故也、一方上海匯兌、十三日一〇六兩五〇、十五日漲至一〇七兩六〇、十八日又漲至一〇八兩五〇、未有交易、因之棉花麪粉以及其他之輸出貨物、因金融緊急、買方一齊縮手、金融業輸出業、受其打擊不少、市中現存銀數、銀洋三千一百萬元、銀兩五百萬兩、各銀行多不肯輕易放款、現狀至爲可慮也、

●日本對華政策與南方宣言

▲謂日內閣尚未覺悟

南京十八日電云、外交部關於本月七日、日本首相之演說、及新內閣對華政策、發表宣言一篇、大意謂世人多以爲日本一九一五年二十一條之政策、業已打消、不意該國新政府乃欲施行舊政、於中日兩國之邦交、殊爲遺憾、日本欲保持在滿蒙之特殊地位、堅持勢力範圍之主義、乃謂欲使滿蒙爲中外人安居之地帶、於是遣派軍隊來華、自稱自衛政策、致我國人無不震驚、此等隱飾之辭、國民政府決不承認、尤可惜者、日本尚未了解中國國民主義、不知對華以培植友誼的關係爲上策也、

●陳維城請對外宣示戰況

▲由駐英使館宣布

▲以免各外報率爾紀載

駐英代辦陳維城以邇來歐洲各報對於中國之軍事紀載、往往因不明華情之故、紀載率多與眞相不合、實於我國地位大有影響、駐英使館對此曾迭向各報隨時加以聲明、實不勝其煩、現陳擬派駐英使館秘書孫金鈺兼管宣布戰報情事、日昨特電中央請將戰事情形、逐日由軍事部電達駐英使、以便交由孫秘書擇要宣布、而免外人不明眞相、淆亂聽聞、乞予酌核辦理並復云云

●王廣圻電催進行修荷約

▲並詢籌辦情形

荷蘭農工同盟會對中荷修約、近曾向荷政府建議、無條件廢止舊約、另訂平等新約、以維繫中荷兩國之感情、駐荷公使王廣圻以時機己迫、中荷改約之進行、亟應從速設法使其實現、日昨曾有電到外部、請即向荷使催促、原電略謂荷約改訂、華僑盼望極殷、僑商代表李廣仁劉連等己抵海牙、現聞荷人山傳中荷條約、亟宜改訂之原因、荷農工同盟己起援助、請荷政府無條件廢止舊約、對華另訂新約、事機已迫、萬勿錯過、究竟如何催促荷方即行開議之處、及大部如何籌辦情形、即盼示遵云云、

●神戶大連間之長途飛行

▲已在安東勘設降落場

關於日本擬辦中日間之長途飛行、早已決定先辦神戶大連間之一線、開始運貨載客、現聞神戶航空株式會社、現已決定支出日金二十五萬元、爲建設安東降落場之需、並已派技師佐藤員次郎赴奉、前往安東察勘地點、一俟降落場設置竣事後、即將實行開始爲長途之飛行云、

●滬美領兼保管巴西利益

▲外部昨已接到復電

關於巴西政府擬託由駐華美領事代管巴西在華僑民利益一節、我國以巴西政府並未指明地點、範圍過於廣泛、與慣例不符、曾電駐巴西公使夏詒霆、令向巴西政府即行商定地點、以便照辦一節、已見前報、茲聞夏氏已有復電、報告已與巴西外部接洽、巴西外部以上海爲中國通商要岸、巴西在該處既未有領事駐紮、擬即託駐滬美領事兼管巴西利益、即盼我國政府予以同意、聞外部對此擬即予以照准云云、

●何健壓迫共產黨

▲己與蔣介石妥協…鮑羅庭行跡仍不明…鄧演達已逃上海

據上海十九日電云、據漢口無線電、何健所部軍隊現正壓迫武漢政府宣言已與蔣介石妥協、一致反共、至鮑羅庭行蹤、仍不明瞭、據可靠消息、鮑氏確與加倫同在牯嶺云、又中央社上海十八日電、鄧演達離漢來滬、廣法界某宅、旋以當局搜捕嚴查隱匿他方現在行蹤亦不明云、又電通社漢口消息、武漢派軍隊之最近色彩別、調查如左、（甲）純共產軍第二軍（魯滌平部）一萬人、自討伐楊森以後、至今駐留沙市方面、第四軍（黃祺翔部）四千人、駐武昌、但前此在豫大受損害、目下正補充中、第六軍（程潛部）三千人、主力在武昌、一部在下游、第十一軍（朱暉日部）六千人、駐武昌、豫戰中大受損害、目下尚在補充中、第十五軍（王桂榮部）一萬人、駐仙桃鎭、暫編第二十軍（賀龍部）一萬人、此爲唐生智嫡系軍隊、駐劉家廟一帶、中央獨立師（侯連衛部）七千人、駐武長路沿線、以上各部、除唐生智之賀龍軍以外、其他各軍之幹部及政治部、均爲共產黨所獨占、雖在豫省、及長江下游各役、受多大損失、然目下依農工糾察隊及學生之補充、仍努力行共產黨之訓練、士氣頗爲勇猛、（乙）準共產軍、第八軍（李品仙部）步兵七團、駐漢口、第三十五軍何健部步兵七團、駐漢陽及武勝關以南京漢路沿線、第三十六軍（劉興部）步兵七團、駐屯地同三十五軍、以上三軍、雖亦爲唐生智嫡系分子、但其幹部爲保定軍官派、惟政治部內共產黨系之青年將校、有相當勢力、各軍均在湖南駐留兩團、就中三十六軍、在豫戰中死傷至十分之三、然其勢力殊不劣於純共上派軍隊、但賀龍與唐生智、較有密接關係、預測唐氏今後若斷行反共之計、賀氏亦必出於同一之行

●張學良談話

電通社北京十九日消息、張學良於本日（十九）下午四時、招待日記者團於光明殿第三四方面軍團司令部、關於奉寗妥協問題、對記者質問答覆如左、（記者問張答）問現在對蔣妥協之進行、情形如何、答妥協情形、尚未至公開發表之程度、因蔣方懼共產黨採取破壞奉寗妥協手段、希望暫行嚴守秘密、以防之也、問對蔣妥協之理爲在、答在遵重南北民衆之公意、以剷除共產黨、此既與蔣之討赤主張互相一致、自當力圖妥協、問對於三民主義之意見如何、答奉天對於三民主義之意見、業由大元帥通電表明、毋庸贅述、且三民主義、並非新創之主義、乃屬將中國古來之思想制度、融合而成、但著以惡意而解釋之、則與共產無異、惟與須少加以嚴正解釋

●南桂馨談話

（問）閣下頃間已晤及楊宇霆對妥協問題、有何協商、（答）晉方對奉方一切事件、均由李慶芳接洽、楊宇霆因知予在京、故亦約予往談、妥協問題、楊意仍希望先解決軍事、而後再談政治、予擬將此意轉電太原、予不過任傳達郵差之任而已、是否贊同、須看閻帥意見也、（問）晉方對妥協問題、曾否表示具體辦法、（答）晉方此次並未提出任何辦法、上次所提出各種希望、亦可不談、專看奉方意見如何、如所見相同、自無問題、如有不同之點、再從長商量、（問）所謂先解決軍事究竟如何、（答）現在寗方代表何澄、俞應農俱在京、與奉方亦在接洽、晉奉雙方、又係好感、則所謂解決軍事之目的點、可不言而喻矣、（問）閻錫山對馮玉祥之感情如何、（答）閻馮之間、雖信使尚有往還、但無所謂好感、惟亦無惡感事、（問）假如馮軍在此時間、再行北進至石家莊、則晉方取何態度、（答）馮軍雖已渡河、此時形勢決不至積極北上、假設有此情形該時亦看奉方有何意見耳、（問）商都統有到太原之說確否、（答）當予十四日離太原時、並未聞商都統到太原之說、

●閻錫山果逝世耶

據中央社特訊日昨北京某報記載騎墻派首領閻錫山、因病逝世一節、一派人士、大爲驚異、記者昨晤晉人某氏詢閻况如何、據云閻前（十七）日尚有電報來津、催促余所採辦之物品、着速設法運晉、等語、並無其他事故、京報所傳、想係奸人造謠、記者根據所言、加以披露、究竟去世與否、大約三五日後、不難分曉也云云、又據太原十五日通訊、閻錫山之病、本爲急性胃炎、『即鄉間所謂霍亂』、自三月經某西醫注射西藥而愈、其後又發二次、六月十七日、病又復發、胃內嘈雜、煩悶、疼痛異常、腹中澎脹、肩背煩痛、手足發冷、繼而麻木、頭部全身冷汗淋漓、展轉反側、坐臥不寧、西醫認爲急性胃炎、中醫認爲溫症、體溫至三十六度、脈搏六十五六次、但食慾仍不恢復、小便少而色赤、舌苦白而厚、每日飲食四次、每次不過米或麵五六錢、過不得已之情形、說話稍多、食量即減、夜間發熱、迭經醫生診治、中西兼施、近二日內、大見輕快、中西藥劑、現已停服云、

●智利竟虐待華僑

▲歐陽庚來電報告

駐智利代辦歐陽庚、昨日有電到京、報告智利政府發表宣言、對於華僑加以種種束縛、原文略謂智利政府願優待居智利之華僑、凡華僑之在智利居住者、智利政府當任保護之責、但華僑須服從智利法律、受於智利新頒之居住則例、尤當遵守、如有故意違反者、智政府當徉驅逐出境、不准在智逗留等語、智政府此種舉動、違背約章、請設法應付云、

◎要聞短訊◎

▲收回滬租界先聲　上海電、此間數十體團近因工部局汚辱黨旗、特向工部局提出嚴重抗議、並再進一步、組織收回上海租界委員會云、

▲楊虎周鳳岐赴寗　上海電、楊虎、周鳳岐、王柏齡、巧（十八）日午後、同車赴寗、聞有某項重要問題、亟須與寗政府磋商、日內即將返滬、

▲李濟琛大捕共黨　廣州當局嚴厲、警備司令李濟琛（十五）日親率幹員親兵、團搜總工會及中山大學、逮捕多人、並捕獲武漢派往之化裝軍夫數名、經訊明後、化裝來粵者己處死刑、餘均暫行羈押云、

▲武漢禁棉花出境　漢口電、武漢政府、突加禁止棉花出境、並未發表何等理由、又棉布己自六月十三日、生繭自十七日己一律禁止出境矣、

▲外部禁外人入豫　外交部昨照會使團、聲明豫省不靖、所有外人向河南境內遊歷、暫請停止、俟大局平定後、再行前往、否則不負保護之責、

▲黨軍向華僑募捐　黨軍方面、曾派遣多數黨人、分向海外華僑募集大宗款項、茲聞、華僑近確有募與接濟黨軍軍費、情事、政府對此極爲注意、外部昨特密電駐外各使、囑其嚴秘防範、

▲財部之辭職人員　財部消息、財部總務廳長陳汝銳近因事辭職、同時有兩秘書、亦擬提辭呈、

▲昨日京滬公債市　昨日公債滬電七長本月份開四一四、收四一八、下月份開四三三、收四二八、六厘本月份開四四三收、收四四下月份開四六三、收四五六、京市九六開一六六、收一六六、上下二三十元收一六六、

註冊商標

調味精粉

味の素

（味之素）

南樓傳一節

王友問道：這菜何以與我家中內人所做的，滋味不同？司廚長答道：因為菜裏加上調味精粉味の素，所以滋味特別美好，這是女子欲得男子歡心的秘訣，切莫使了他們知道。

紅錫色香烟

盛

清晨出外辦事時若吸一枝紅錫色香烟則一日辦事精神健足

（永泰和烟草股份有限公司總理）

天津華中街 英商福利公司 電話南局三六號

破天荒之夏季大減價

男貨部

各種顏色汗衫 每件僅售洋四元五毛

各色絲襪大小俱全 每雙僅售洋一元二毛五分

各種尺碼輕便雨衣 每件僅售洋十七元

新式太陽盔 每頂僅售洋十元五毛

女貨部

英法式女帽僅十一頂前售洋廿元現售洋五元

花樣美麗三十八寸寬薄絲紗每碼僅售洋一元五毛

女界應用輕便膠皮雨衣每件自十三元二毛至十四元八毛不等

花素蔴紗三十八寸寬 每碼僅售洋一元四毛五分

雜貨部

大餐具 外洋製計五十五件 僅售洋五十九元

茶具 計四十二件 僅售洋廿五元

木器部

三四人坐大床一架 前售洋一百一十元現僅售洋七十五元

油木大餐室傢俱計十一件前售洋五百元現售洋三百九十五元

花布木棉墊 每個僅售洋三元

鋼架軍用床 每架僅售洋十元五毛

軍用椅 每架僅售洋三元五毛

軍用櫈 每架僅售洋二元九毛五分

福利公司啓

▲▲介紹良醫

天津中西醫院設立十有餘年成績卓著前在榮業大街南首嗣因院址不敷遷至南門臉該院院長劉成章君醫學湛深經驗宏富凡中西醫道無不貫通且人極慈祥貧者面醫概不收費受其惠者頗不乏人同人等仰慕劉君相知有素特爲介紹俾知問津焉

介紹人 李壽金 王夢青 朱饒英 何澤民 葉培之 王廣生 吳乃浩 黃文卿 种麗生 謹啟

天津仁記洋行廣告

本行在津開幕已五十餘年於茲矣專辦出口各貨並代理著名英國火險公司法國郵船公司及鉛墻漿屋項雨不漏各名廠一切交易總期公道誠實藉副惠顧諸君之雅意特此廣告

英中街仁記洋行謹白

工商銀行廣告

(註冊資本)五百萬元 (已收資本)一百五十萬元

(總行)香港 (分行)上海 天津 漢口 廣州

(通匯地點)國內外各大商埠滬漢港粵匯兌尤爲便利廣東內地如香山四邑北鄉均能通匯數目無論多少均可設法派人送到

津行行址•英租界廣東路東口第十二號電話•南局二八三七•二六一零電報掛號•五四三三Kongshan 經理 張納川 副經理 陳之達謹啟(北洋)

交通銀行廣告

本行創設於前清光緒三十四年股本總額一千萬元專辦存款放匯款貼現款及國外匯款等業務並奉政府特許代理國庫發行鈔票北京及各省均設分行或通匯機關如蒙惠顧無任歡迎

電話 經理室 一八零零 營業室 一七一零 一八九零 電報掛號六六三九 天津法界四號路 (北洋)

▲▲大律師唐寶鍔代表駐津永泰和煙草公司聲明圖章

本公司向用之隋圓形漢英文收銀圖章前因發見被人仿刻僞造借據於本年五月廿三日起作廢以後公司收據及來往文件除換圖章外仍以經理或主任之人分別責任簽字爲憑

事務所 京宣外求志巷二一八電南三六二三 津河北四經路南四五電總一七七九

出張所 英租界三德里三五借電南二九二 日租界旭街一九電總二六四一

永康臘味莊

△擴充營業廣告，本號向來精製各種廣東燒滷臘味價廉物美並特備雅座隨意小酌添設客座房間地方精潔宴會極宜並加聘粵省有名廚師炒製各項食品包辦酒席隨時細點各式掛爐燒鴨送禮金猪尤稱首屈一指務祈各界諸君惠臨一試無任歡迎之至謹啟

◎麵食魚生肉粥原盅鷄鴨粥始創原盅各式菜飯一概俱全並廣法燒烤如

廣東永康堂最廉價之小孩保險品 (肥兒培元消積散) 零售批發一概從廉

天津法界三號路卅一號牌門 電話南局三千一百四十九號

永康廣東飯館謹啓

金城銀行

總分行辦事地點 天津 北京 上海 漢口 南京 下關 哈爾濱 鄭州

通匯地點 國內外各都會商埠均有代理機關

股本 總額一千萬元 收足六百五十萬元

公積共計 一百五十五萬元

辦理銀行一切業務兼收各種儲蓄存款

上海銀行

本銀行開辦以來十有三載所營業務專以應合社會需要爲目的故對於一切手續務求靈敏利息匯水均極克己如蒙賜顧曷勝歡迎

存款 活期 定期 各種儲蓄

放款 押匯 押款 往來透支

匯兌 國內 國外 各大都會均可通匯

(旅行支票)(禮券儲金) 既便携帶 又免危險 往來酬應 無上妙品

行址法租界八號路一百號 電話南局二零四四 二四六八 電報掛號中文零七九四 英文Comsavbank

中國旅行社天津分社

中國唯一之旅行機關 地址法租界八號路一百號

辦事時間上午九時至下午五時 首先創辦國內外旅行事宜

代售國內車票 滬寧 京奉 南滿 京漢 膠濟 中東 京綏 滬杭甬

代售國外車票 英美日法各國均可代售

代售國內船票 上海 大連 青島 烟台 威海衛 香港 漢口等處

代售國外船票 舊金山 西雅圖 檳濱 巴達維亞 神戶 長崎 檀香山 小呂宋 馬賽 倫敦 溫哥華

浙江興業銀行營業廣告

天津銀行公會會員銀行

各種存欵 定期 通知 特別定期 儲蓄 特別往來 往來

匯兌 國內國外均可通匯並與上海杭州漢口天津北京哈爾濱鄭州石家莊各地備有活支匯票便利旅客支取

各種放欵 抵押 押匯 貼現

信託保管 露封保管 保管箱利用

天津分行 (營業時間) 自上午十時起至下午四時止星期六下午及星期日休息

(行址) 法租界二十一號路二十六號路轉角 (電報掛號) 二一八四

(電話南局) 一五二九號 二三四六號 五十一號 二八四六號 內部分機 第一號經理室 第二號會計室 第三號營業室 第四號公用樓 第五號保管庫 第六號二層樓 第七號三層樓 第八號傳達處 第九號營業室 第十號文牘室 第十一號問事處

(儲蓄分處) 天津南開中學校內 (電話) 總局一九二四號

(貨棧) 天津特別三區意國租界交界路 東局二五三三號

格言 小不忍致大灾 (中國…)

仁丹主治

中暑傷寒 瘧痞吞酸 水土不服 精神鬱結 腹痛吐瀉 食積不消 猝倒昏迷 頭痛目眩 時行疫疾 酒醉船暈

價目 小包五分 中包一角 特利包五角 帶鏡藥盒七角 特大包

轉危爲安

黃梅天氣乍雨乍晴
時令不正感受疫病
居家行旅注意衛生
今有學子忽患時症
危在旦夕急待仁丹
一服立愈起死回生

梅毒根治新藥

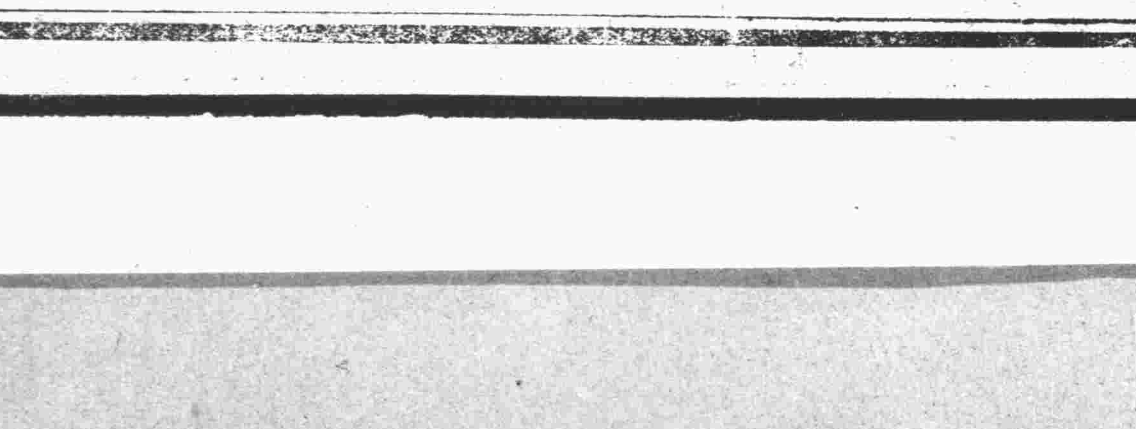

各式抽水機

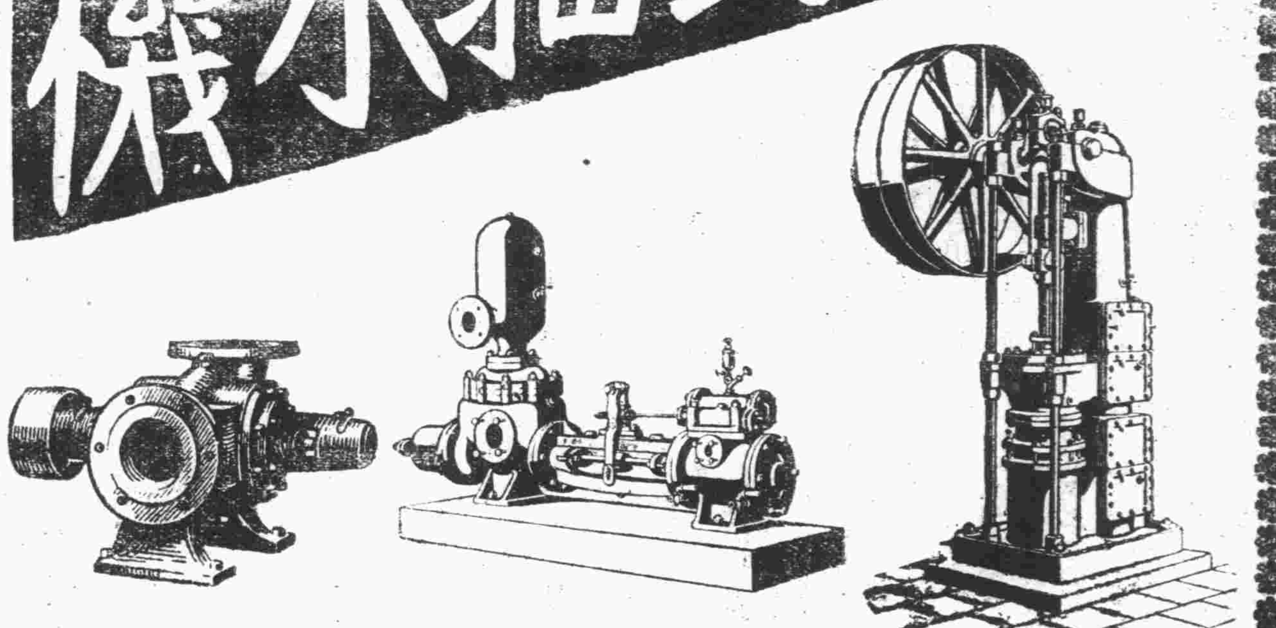

手搖抽水機 蒸汽抽水機 深井抽水機 離心力抽水機 鞲鞴抽水機

上列各項現貨到津 惠顧諸君速臨敝行樣子間爲幸

天利洋行經理

天津英租界廿二號路電話南局二六七四號

平安電影院

每星期換片三次（星期日星期二星期四均換新片）

（今天及星期三開演）

歐洲戰後哀艷悲壯情史

荒山儷影

影片情節之最能感動人者、莫如戰事言情之作、如（幾人回）（佛手屠刀）（從軍好）諸作、悲壯淒涼、觀之令人泣數行下、（荒山儷影）一片（亦爲描寫歐洲大戰方畢、戰士還鄉後一段哀艷情史、）加以主演者一爲大明星（李察迭克司）（曾演『見女樂』）、一爲一威爾蓀女郎（曾演過『紅顏悔過錄』）一爲一麥嬌麗女郎（曾演『飛行趣史』）、名人名劇、的是不凡、愛觀戰事言情片者、請注意焉、

每逢星期六禮拜日加演日場

（日場價目）幼童二角 成人一元 樓下前排五角 後排一元 樓上一元五角 俱收大洋

皇宮電影院

每星期換片三次（星期日星期二星期四均換新片）

祇此今天日夜開演

（三大明星合演諷世言情趣劇）

婚市

此片用不良之家庭爲背景、以描寫女子婚姻之不自由。中有放浪不羈之少女。有一往情深之少年、有好色昏瞶之老翁、有自私自利之潑婦。形形色色。各具奇觀、劇情既曲折多趣、命意復精警絕倫、又雜以滑稽之穿插、愈爲生色、

價目 樓下前排三角 後排四角 樓上六角 日場小洋 夜場大洋

明天開演 感動全球絕世大悲劇 慈母心

光明電影院

每星期換片三次（星期日星期二星期四均換新片）

祇此今天日夜開演

大明星彼得主演俠義驚險新傑作

火坑蓮

▲此片述一山林俠士、義氣凌雲、力敵萬夫、其間扶危弱、鋤強暴、護紅顏、救朋友、身經百戰、九死一生、閱之大足增義勇之氣、▲此片佈景、有火焚森林一幕、烈焰衝天、蔓延山嶺、火勢之盛、爲歷來影片所罕覯、其攝映之難、耗費之鉅、允推特色

價目 樓下前排一毛 中排二毛 後排三毛 樓上四毛 俱收大洋

明天開演 埃及國際戰爭情史 故宮癡夢

明晚至星期六特聘著名跳舞大家梵天閣女士及其女徒表演跳舞妙技

隆記

夏日家庭用品最多、新到三大社各種出品、ABC內衣新奇紗花邊、印度綢袖口邊、各色飾品綉花、裙紗衣料台毯枕套、男女小孩夏衣、浴衣汗衫絲襪、手帕草帽日傘、電氣台扇吊扇、應有盡有、辦夏貨者不可不駕臨一觀、購貨者並可得彩千元金寶十隻的希望、

本行設在法界廿六號路浙江興業銀行旁電話南二九四九 分銷處設在法界天祥市場二層樓上電話南局二〇八九

▲▲有汽車洋車者注意

啓者本號新由英京名廠運到最新式機器全副專爲修補汽車洋車裏外皮帶之用其法係將皮帶放在汽鍋蒸熱然後用歐美名膠化開藉汽機壓力粘補與新無異故十分堅固耐用迥非他廠用人力修補者可比且手續非常迅速價目尤格外從廉如蒙光顧無任歡迎

天利祥鶴記啓

本號開設河東特別二區大佛寺北 暫借電話總局三千一百五十六號

▲注意

如有願購三代秦漢古玉精品由上海銀行吳次舟君介紹函

啓新洋灰公司

馬牌洋灰

到津現貨 存備充足

總事務所營業科啓 法租界海大道電話南局一七九四

▲▲貨棧招租

茲有坐落義租界新蓋成大貨棧代公事房數所每所各有八千五百方尺之面積此貨棧在特別二區與義租界交界爲路南頭臨近南河垻裝御貨物方便有欲租者祈至法租界中街門牌一百十一號義品公司面議可也

▲▲吳天民啓事

前由馬竺峰君將鄙人名下所有之馬會股票一萬元借向華義銀行華賬房孫麗生君押欵使用業已逾期除函告孫麗生君催還股票外特此廣告中外商民幸勿收押此項股票

大羅天舞臺

（六月廿二晚演）

特聘藝員 張春海 劉豔芳 趙韻聲 楊慧儂（即小楊月樓） 楊菊笙 小九霄 葛華卿

九本 三美再生緣

機關佈景出神入化與別不同

價目 包廂每間加彩二元共八元 散座每位加彩二角共六角 後排包廂散位每位加彩四角共一元二角

新新大戲院

（今天開演）（星期六止）

（請看以笑術壓倒陸克賈波林之新笑王的作品）

半夜俱樂部

全片中一舉一動皆都是解開笑囊的新鑰匙

七千尺尺尺寸寸盡皆出驚入險的階級

（文武全材滑稽大名家雷猛葛禮菲士傑作）

本片香豔完全出於無限量的滑稽中而滑稽中又產生名量的驚險故萬不可不看

況又加演藝術大發明之奇片王母娘鈎魚一片呢

廿四號星期日早上點半開演暑期學生特別早場

明星大戲院

今天至二十三日開演

家庭倫理佳片

可憐天下父母心

天下最眞摯之情、莫過於父母之愛子女、天下最濃密之愛、莫過於夫婦之相親、是劇述一婦人、處境困苦、夫病瀕危、欲鬻親子以療夫病、於是發生一場幻夢、劇情曲折、表演深刻、且劇中小演員、表情入神、尤足爲本劇生色、愛觀佳片諸君、幸勿失此良機、

每場隨票附贈古裝影片美人計之畫冊一本

樂陶陶

法租界海大道北洋醫院對過

代理美國（美利堅公司）新式涼品

本埠空前之飲冰室

暑天期內、中菜暫停、特聘名師、來自美京、專製凉品、世界馳名、凉品百種、式樣翻新、機器釀造、既潔且精、專醫化驗、西女調冰、可以却暑、可以清心、業已開幕、歡迎來賓、兼售零點西菜小食

▲營業時間 午十一時至夜一時

日校部 昏校部 夜校部 報名 （注意）

日校部考期 預備班及第一二三年級 九月十二晨八點半

昏校部考期 專爲預備考中學者而設 九月十二晨八點半

夜校部考期 預備班及一二三四年級 八月三十晚七點半

報名章程 隨時報名並繳註冊費一元 函索郵票一分

（注意）夏令學校七月二十日開課

校長陳永壽啓

法商 光倫號新到大宗裝飾品

敝行爲天津獨家經售巴黎仕女用品常備有最新奇美麗之各樣衣料服式並圍巾披肩首飾帽品等等種類繁多不及細載每週特由巴黎名廠運到各樣貨品各界人士速來選購無任歡迎

英租界二十號路門牌八十三號即開灤礦務局對過 本行謹啓

▲▲樓房召租

啓者日租界適中地點有樓房一所計四樓四底空氣清潔交通便利電燈電話傢具爐灶曬臺俱全租項均可惟租者須以一年爲限有意者祈至法租界紫陽里五十五號門牌接洽時間每日十二點至兩點爲限逾時不候

接緊要新聞

上海反對日本二次出兵電

滬訊上海中國國民黨員奚楚明、王漢強、汪醒齋、奚亞夫、張宗載、潘德春、張寄生、費覲英等、爲日本將二次出兵濟南、及日兵在山東藤縣坊子間自由佈防事、特通電全國云、竊查日本此次出兵青島、藉辭保護日僑、按之公理、已屬特強不法、條約既無規定、實爲野蠻舉動、今據報載濟南通電、而日兵五百人已在山東藤縣坊子間自由佈防、且日本田中首相又有續派大連步兵二千名、將二次開赴濟南、而意與擾亂中國之軍閥勾結、謀害我、山東人民、阻碍我國民軍之進展、如此得寸進尺、侵我主權、辱我國體、實使我國人民忍無可忍、爲此通電全國各界、務望全國民衆一致起來、與彼野心侵略之日本帝國主義、合力奮鬥、促其返醒、時機迫切、幸勿觀望云云、又上海民衆對日經濟絕交大同盟委員會、特派名譽調查員張柏二君到金業交易所、勸告該所同業中人、勿再與日商往來交易、當由該所勸告各同業、自即日起、勿再與日商往來交易、以示堅決云、

外人調查鹽稅團昨已回津

▲調查員六人向總領事報告……謂直隸扣留鹽稅尚未實行

據日人報稱、直隸當局爲裕餉起見、依循各省前例實行扣留鹽稅、業經指令直隸鹽務稽核所飭自令到之日起、應將鹽稅全部直接交納省庫並、聲稱自十六日起、擬實行派遣軍隊於該地強制執行、各國總領事、已得報告、除一面電北京各該國公使外、一面并派遣領館館員一人、（日本所派者、爲岡木副領事）駐屯武官一人、日本所派爲中川大尉直赴鹽場調查、以爲臨機處置之根據英法日三國所組織之調查團、共計每人、業於十六日正午乘京奉車、由塘沽下車、步行鹽場詳細調查該地實況後、即於十七日晚間歸津當向各該國總領事報告、據稱直省當局派遣、軍隊赴鹽場強制扣留鹽稅一節、並未實行、但省當局確已有此決心、領團遂改向北京使團請示、想使團間一二日內、必有訓令到津也、惟聞某國方面、以各省鹽稅皆爲軍閥截留殆盡、僅留直隸一省、今若再行扣留、則借款的担保、殆無着落、本此關係、故決不能放棄、或出於實力保護之一途、亦未可知也、

魯當局抗爭日兵

據新魯社訊、日軍來濟後、日本又二次大連派兵三千到青、本省當局、特電京請向日使嚴重交涉、其電文如下、▲電一 青島膠澳商埠局趙總辦鑒、新銑密佳西電悉、日軍復由大連來青、侵犯我國主權益甚、仰即就近向駐青日領、切實交涉、期勿發生此等舉動、致碍邦交、並候電請院部、暨令特派員查照、分提抗議、務使來魯軍隊、一律撤退、以維主權、特復、保安總司令張代理省長林元印、▲電二 北京國務院外交部鑒、頃據膠澳商埠局趙總辦佳電稱、據駐青日本總領事函稱、日本陸軍長豁川師長前日由大連帶步兵二千、內有砲兵若干來青等情、查日本派兵來魯一案、迭經先後電請、嚴重抗議在案、乃已來者、尚未撤退、後來者益復增加、侵我國權、莫此爲甚、除電復並令特派交涉員向駐濟日領切實交涉外、特再電請貴院部、迅即查案、嚴重抗議、務期先後到魯日軍、一律撤退、是爲切盼、張宗昌林憲祖元印、

攻湘西黔軍失敗

中央社據長沙通信云湘西軍事行動、省軍頗獲勝利、桃源業於數日前收復、津市亦爲省軍所克、從前長津交通、因戰事斷絕、現已恢復原狀、所有往來輪船、照常行駛、至於浪武岡寶慶方面、雖仍爲黔軍盤踞、然省政府已下肅清湘西之決心、擬由前方抽調軍隊向湘西進展、其担任洪賓防務之省防軍第二師師長王錫貴、因關於軍事計劃、須請示唐氏、於本月二日由寶起程晉省、四日抵此間、晉謁唐氏後、日內即回原防、石門臨鎮、前亦爲黔軍所佔領、現經湘西河盂剿匪司令戴斗垣克復一切云、

上海又獲共產黨

▲華人八…韓人一…俄人六

上海十八日電云、本日國民黨軍隊兵上俄國輪船亨利號、嚴密搜查、結果捕獲華人八名、高麗人一名、俄國共產黨人六名、當即加上腳鐐手銬、押解司令部、當時並搜出大宗文件、俄人中某甚並會充蔣介石顧問云、

石家莊紅會蠭起

▲奉軍全部撤退

據中央社云京漢路奉軍日來向北後退異常忙碌、茲悉十五軍第十四旅今日又由石家莊、移駐保定、聞係最後一批、又聞奉軍未撤退石家莊以前、附近各村發生紅槍會甚多、奉軍於臨行時又大事痛擊勦一次、聞死傷不少、聞最近順德一帶、又發生現所設杠子會有已集合有二三萬人勢力亦不小云、

外王尚未到外部

▲日來在宅批閱公文

中央社云外交總長王蔭泰氏前因對部務問題、發生種種困難、曾一再表示消極意、及日前楊宇霆抵京、極力勸王勉爲維持、萬不可在此新閣成立未久遽萌退志、使對外方面有所影響、而王從此勉爲之後、意已活動、聞日來已在宅內批閱部內往來公文、惟在次長問題、未解決以前、難望到部、

昨日北京之閣議

昨（十九）日閣議、外長王蔭泰仍告假外、餘仍舊議決例案四起、公布如下、（一）議定特派呂榮寰爲東省鐵路督辦（二）都戍翊使栽滿呈請將都戍翊使等暨滿洲戍翊使一律同予簡任議決照辦（一）法制局呈核督辦全國官產公署編制案議決照辦（二）法制局呈核東省特別行政長官公署官制案議決照辦

法國無綫電聞

▲法國電 法國本年六月份稅收項下、約計二二〇三六三四〇〇〇佛郎、較比去年六月、增加佛郎在九七九一六八〇〇〇之數、按預算數目核計、實超過九二、二五五〇〇〇佛郎云、▲輕罪裁判所、以共產黨犯有秘探機關於本國國訪文件罪名、已開庭審訊云、▲中國電 公使團對於中國外交部、擬搜索俄使館搜查包羅庭夫人之委員、已拒絕云、▲比國電 比國爲該國陣亡兵士、建設紀念碑、比國王當場演說、大略言法比兩國、感情融洽、雙方友愛之誠、當永久不變云、其時法揆致謝畢、旋謂我兩國紀念今又銘標石上、當然垂不朽而永誌不忘、至於吾國宗旨、固在於和平、但關於要求賠償及保安担保等問題、則決不退步云、▲據一般人推測、法揆此次在比、必與比國各重要人物交換意見及討論外交一切問題云、▲駐比之德公使、刻向比外部送交答復文書云、▲奧國電 維也納地方秩序已恢復舊觀、頗爲活動、據云、維也納此次變化、計死四十人、傷二百人、中有警察百名云、▲日內瓦電 據云、英國海代表團臨時已表示、至於如何辦法、尚須徵美方表示贊同、現在一般人逆料有二三國能得同意、亦不可知云、

北政府之命令

（七月十九日）

特派呂榮寰爲中東路督辦此令

方永昌授爲陸軍中將此令

方永昌給予二等文虎章此令

內務總長沈瑞麟呈准黑龍江省長咨請將呼倫警察廳警正宋文奉與嘉議免去本職照准此令

軍事總長何豐林呈大員因公殉難呈請追給優恤等語前安徽督辦陸軍上將姜登選器識恢閎持躬純潔從本大元帥治軍有年深資贊劃前在灤州軍次慘遭戕害殊堪痛惜着照陸軍上將陣亡例從優給恤將生平事蹟宣付國史立傳並准着立功省份建立專祠以示篤念藎勛之至意此令

軍事部長何豐林呈轉軍臨陣捐軀呈請優恤等語據威將軍馬濟從戎兩粵轉戰各省勇健無倫勛卓著此次在安徽地方奮勇殺敵倉卒捐軀殊深悼惜着追贈陸軍上將銜照上將陣亡例議恤並將生平戰蹟宣付國史立傳以彰勞蓋此令

△本埠新聞▽

省令准現洋出境
▲但須持有造幣廠護照

本埠各統稅局、昨接財政廳訓令云、案奉直隸保安總司令部省長公署第三五五號訓令內開、案據天津造幣總廠監督李福源·總辦方作霖·會辦陶樹猷呈稱·案查前爲維持本埠金融·曾經鈞令嚴禁現洋出境在案、惟查現值麥秋之後、各糧商分赴各處收買糧食、均非現款不可、各銀行商號委託職廠代鑄現洋、格於禁令、不能運送、紛紛懇請職廠發給護照、以便起運、查各該銀行商號所請、係以職廠代鑄現洋、運送購買糧食處所、藉資周轉、事關溝通有無、維持民食、僅行於天津附近地方、並非以大宗現洋、運赴直隸境外、職廠再四思維、於本省金融無大妨碍、而於本埠民食、實有稗益、似尚可行、除分呈直隸保安總司令部鑒核外、爲此呈請鈞署、令飭軍警地方局卡、以及交通各機關、嗣後遇有運輸現幣出境、如果持有職廠護照、查核數目相符者、准即隨時驗放、勿得留難、是否有當、理合備文具呈、伏乞鑒核指令施行、等情據此、除指令呈悉、該廠發給商民護照、起運現洋、既據核與本省金融無妨、於本埠民食有益、應准令行各局卡機關查照驗放可也、此令印發並分行外、合行令仰該廳、即便查照、如有運輸現洋出境、持有造幣廠護照者、准予驗明放行、不得留難、是爲至要、此令、等因奉此、除分行外、合行令仰該局、即便遵照辦理云云、

官產處又委專員
▲清理周張喦三公祠官產

直隸全省官產旗產荒地清理處、日前委派該處總務科長劉壽青、爲清理周張喦三公祠官產專員、劉專員奉令後、即在大胡同南口、華北公寓內、設立事務所、現已開始辦公云、

入籍軍緝捕俄犯

鮑羅廷之妻、及俄國郵差三人、經京師高審廳推事何雋、受賄釋放後、其踪跡迄未明瞭、張宗昌督辦、對此事極爲注意、主張嚴予偵緝·誠恐其潛逃來津·故令入籍軍駐津人員·嚴密調查、隨時緝捕、入籍軍駐津辦公處方面、已派人常川在車站及各交通要衢偵查、以防其秘密潛逃、惟鮑妻及三郵差、是否在俄使館或德使館內、尚未查明、因鮑妻久居德國、精通德語、與德人素有感情、又鑒於前次搜查俄大使館、捕獲多人、故各方多謂其不在俄使館、藏匿德使館之說、尚有幾分可靠云、

鎭威軍械運榆關

鎭威三四方面聯合軍預備司令部軍械員楊士吉、日昨帶兵士六名、押運機關鎗六架、子彈四萬粒、由京過津去山海關云、

張學良鞏固德防
▲運送飛機地雷等前往

安國軍第三方面軍團長張學良、現爲奉固津浦防務起見、特調保定停放之飛機兩架、及架使員二十餘名、運往德州駐防、併派員由奉天兵工廠、運來地雷十餘箱、電網十餘面、及工兵用具鐵鍬鐵把等、各二百餘件、均於前日、先後過津赴德州云、

交涉署保護國人權利之新猷
▲所有中外人合同···須向該署註冊···以資憑証

直隸交涉公署、致總商會函云、逕啟者、天津各租界內、華洋商人、中外□於訂立房地貨物、押借款項、暨各種營業之合同、往往僅到該管領事館註冊、迨後發生糾葛、始向本署請求交涉、或請於証明權利、在敝署既無案卷可稽、而該請求人所執之合同、於事前未經敝署註冊、臨時証明在法院上亦鮮效力、以致交涉諸多窒碍、各商人坐此吃虧者、誠屬匪淺、玆據敝署第一科科長林驊等呈稱、擬即照各領事館辦法、凡有華洋商人、訂立押借款項、暨各種合同、無論已往或現在、悉令到署註冊、將來遇有上項交涉訴訟、即以註冊爲憑、似此辦理、實爲保護各商人、及各業之起見、至於辦理的收註冊費、以資辦公、宜有此項註冊、擬即就註冊價額、辦理註冊手續、以及調查各費、悉就收入撙節開銷、勿庸另支公款、蓋在商人業主、所納之費至微、在公署所省之費甚鉅、公私均便、尤屬可行等語、併附呈册費簡章一份、請予核奪批示、前來、查該科長所籌擬此種辦法、似可實行、除批令照辦外、即請貴商會查核後、代爲轉達各該商人業主、務即剋日前來敝署、請予註册、以免坐失權利、併希見覆爲荷云云、（附交納註册簡章）（一）凡押款註册費、應由押款人、照所得之款、每百分之一分繳納、（二）凡各公司商店、及市攤之合同、應按該商店所納之警捐、及工部局捐爲標準、分三等註册費如下、一等商二十元、二等商十元、三等商機元、（一）凡建築屋宇、或定製五械或器具之合同、均按價值每百分之一繳納云、

直省扣留鹽款經過情形
▲現仍在交涉中

滿玉璞督辦、扣留直隸鹽款情形、已誌各報、玆將此事經過情形、分誌如下、▲發動之原因 我國鹽款、由外人保管、原係受不平等條約之束縛、現因一時不能統一、此項喪失之全權、一時不能挽回、直省當局、以南方各省、已先後扣留鹽款、直省需用軍費孔殷之際、不得不援例扣留、以應急需、當即照會關係各國公使、將長蘆鹽款、實行扣留、▲各國之態度 北京關係各國公使、接到通告後、先開一度非正式之會議、電令天津領事團、派人赴海下監視、阻止提取鹽款、日昨英法兩國領事司令官、各派武官一名、偕同日本中川大尉、赴塘沽漢沽及海下南關方面、實地調查、晒鹽場·然後再予阻止提款·美義兩國領事、亦將派人前往視察云又訊、直省當局近爲籌集軍費、倣各省之例、實行截留鹽稅、已經命令鹽務稽核所令後鹽稅全部直接繳納省庫、十六日並派軍隊前往監視、稽核所鑑此情勢、據以報告本埠各國領事、各領事轉報北京各公使、前日駐津領事團派員赴塘沽監視阻止、日本方面派岡本副領事及武官中川大尉、英法日共派六人、十六日抵塘沽、調查狀況、十七日下午回津、向各領事報告、謂有軍隊監守恐嚇、結局仍待北京使團會議商量辦法、聞某國態度至爲強硬、謂鹽餘關係借款、不惜以實力拚命保護云、▲交涉之情形 公使團方面、對此事尚不願將範圍擴大、認爲地方交涉、電令天津領事團、直接向直省當局交涉、如無圓滿結果、再由關係各國公使、向外交部提出抗議、不得要領時、再討論應付辦法、將來結果如何、尚難預料云、

日租界取締黨人
▲以保公安

天津日警署、對於政治犯及黨人、在租界內活動、頗爲注意、凡有政黨嫌疑者、即嚴行調查、如確係黨人、並有政治之活動者、無論何人、概予取締、以免釀成意外、妨害公安云、

日兵營演習重砲

天津日本駐屯軍司令部、於戒嚴期中、屢次舉行演習射擊機關鎗重砲等、故意擾亂津埠治安各情形、迭誌各報、查日人性極陰險、雖知中國人紛紛反對、仍屢次演習、以使人心驚慌、現該司令部、又訂於本月十九日下午七時至十時、二十二日上午六時至九至、在海光寺徐湖圈附近、演習重砲、殊屬不顧邦交、現聞津埠各界、將呈請當局向日人交涉、並運動對日經濟絕交、以促日人之覺悟、不再有此卑劣行爲云、

北京學生避黨禍
▲紛紛來津

此次北京方面發生第二次黨禍、各學校學生被捕者、已達數十人、雖未列黨籍之學生、亦感種種危險、在京均已不能安居、故於暑假期中、紛紛來津、暫避黨禍、俟時局稍靖後、再行入京、繼續求學云、

輔幣跌價之經過（續昨）
▲破壞宣傳在先
▲擾亂手段在後

（二）奸商擾亂之內幕、（甲）受外人破壞宣傳之感動、因外人宣傳中之乙項、確係目下（指前數日言）實情、（乙）受漁利心之驅使、新銀輔幣之地位、在金融中本立於週轉維持之間、本身又爲銀質、似不易發生問題、惟奸商之漁利心過重、專以擾亂金融、爲投機謀利之圖、以致銅元、鈔票、輔幣、銅元票、輔幣券之擾亂、時有所聞、是奸商之心在擾亂謀利、而不問紙鈔銀幣、故此次銀輔幣之跌落、雖因外人宣傳所致、然奸商漁利心之驅使、亦爲其中原素也、（丙）各縣奸商之暗中破壞、直省各縣金融之流通、多爲現洋、因銅元缺乏、週轉頗感困難、錢商多有發行錢帖者、行之既久、得利亦厚、近以直省有惟行新銀輔幣之舉、該錢商聞此、不啻晴天霹靂、故多有來津、與租界奸商合謀破壞者、以上調查、僅爲跌落原因之一半、尚有一半原因、屬之官方、因尚未得詳細報告從略、又此次跌落價格在前五日即行發現、至昨日始達到奸商破壞時期、惜官方事先未得報告、以致無從預防、良可嘆也、▲經過情形 輔幣跌落原因、既如上述、玆再將經過情形、分三期述之、（一）醞釀時期、此種時期在本月十四十五兩日、社會多未之知、因尚少公然實行跌落者、惟據租界一般小販有兩種傳說、（甲）新銀輔幣將與舊銀輔幣將同一價值、詢之此說來源、則答爲各縣錢舖所云、（乙）以輔幣十角兌換銀元者、須加銅元十枚至十二枚之間、此兩日間此種傳說頗盛、甚至向小販購物、有每角按三十五枚核算者、（二）實現時期、此種時期在十六十七兩日、此兩日由醞釀而成事實、租界錢商及各商號、公然將價格跌落、其行情每角由三十六枚跌至三十三枚、以輔幣兌現洋每元須貼水二十餘枚、致因購物找零、時常發生爭吵、同時內地亦發生此種影響、（三）暴跌落時期、此種時期在十八十九兩日、此兩日跌落情形、頗爲複雜、行情多不一致、總之每角由三十四枚、跌至二十八枚、以三十四枚三十三枚二十九枚二十八枚爲甚少、普通多在三十二枚三十一枚三十枚之間、若以輔幣兌換現洋、則須十角零八至十一角二、現仍狂跌不已、甚至將與舊輔相等、昨晨（十九）行情仍有跌落、晚間情形尚未知如何云、

按本社調查此事、綜核原因、破壞之由固屬之於外國野心家與租界錢商之擾亂、然細查致病之原、官方仍佔其半、即不善整理與防患未然是也、當此推行輔幣於全省之時、而發生價格之暴落、實推行中之一大障碍、幣制當局、似宜將鼓鑄中之銀幣、暫行停鑄、以免充斥市面、一面取銷優益行情、一面設法恢復原狀、否則金融之擾亂、恐不僅新銀輔之影響已也、（已完）

財廳長有更動說

直隸財政廳長李福源、近以辦事勞苦、頗有倦勤之意、前赴山東謁見褚督、表示辭意、褚亦已允可、近已回津籌備交代手續、但在未覓替人之前、尚繼續任職視事、維持財政現狀、聞現謀此缺者有七八人之多云、

俄船來津之任務
▲接鮑妻等返國

鮑羅廷夫人及三俄信差由在京釋放、有謂其尚在俄使館者、有謂其已到津乘輪脫逃者、昨據外人方面消息、俄國政府對於保護鮑等無事平安返國、屢與在京俄使館留守領事往返電商·俄政府命令浦鹽義勇隊·本部臨時派輪船杜本斯克號直到天津、以待鮑等由北京逃出、載其返國、刻此輪船正向津出發途中云、

別區戒嚴將實行

三特別區戒嚴之說、前會有實行之訊、嗣因尚未至必要時期、故未實行、刻以地方不靖、深恐匪人乘機施逞、特區市政當局、近又有實行戒嚴之說、一般商民、頗不願此事實現、擬請求撤銷此意云、

特一區警破案之神速

七月十二日晚十時餘、特別一區十號路志公館、突來匪徒數名、冒充小營門潘公館差役、借討取膏藥爲名、闖入樓內、持槍威嚇、並將女主人及男女僕人等八名、驅入下房、分向各室搜索、搶去鈔票手表眼鏡等件·事後報告特別一區·當經與主任分飭警察隊長偵探長等、嚴密緝緝、即於十三日午後、由一區隊長邢有才徐俊聲、偵探長魏金壽等、在特三區旁、將正犯劉勝一獲案、並在河北高陽里日界中華旅社先後緝獲嫌疑犯朱長清、劉福臣、董憲文等、並聞劉勝一已在一區供認行搶志宅不諱、解送軍法課訊辦矣、查此案出事後、不出一日、竟能迅速破案、該區主任因長警緝捕認真、頗爲嘉獎云、

遺老又弱一個矣

前安徽省長李兆珍、（字星治）福建人、解職歸來、優游林下、終日好佛、不問國事、忽於本月十七日晨逝世、現年八十餘歲、無疾而終、該家族刻已籌備治喪、一般鬚眉盡白之遺老、率多前往哀悼云、

鹿沽狐仙移北倉
▲何愚民迷信之深耶

本埠海下鹿沽發現仙謠後、經官廳取締、無形消滅、乃聞此項狐仙、竟移往北倉、每日男女前往燒香、擠擠不堪、北倉警察署以其妨害治安、將燒香人盧某張某亦婦人及某氏共三人抓獲·遊街示衆·藉以查禁、故近日已無人焚香、謠言亦經平息云、

任縣紅槍會猖獗
▲攻入縣城···各機關搶掠一空

任縣通訊云、本縣縣署、昨據南區巡官王元亨呈報、有市鄉紅槍會多人、將該區分所搗毀一空、計損失新印花票十二元、已售洋四十八元、甲種戒烟執照一張、乙種戒烟執照一張、丙種戒烟執照四張、並有南和等縣大刀紅槍等會來城之說、趙子瑗知事聞報、立即飭派警隊、關閉城門、並令登城分布防守、至下午七鐘時、該會員衆、各執槍刀、陸續聚集城下、週行包圍、數約五千餘人、旋向城墻缺損處、勇猛進攻、警隊雖開槍威嚇、當因寡不敵衆、致被爬城搶入、形勢異常暴橫、首將警隊槍彈、完全搜奪而去、繼復紛紛竄入公署、立索征收錢糧等款、趙知事致被監視、各紅會等、向公署及各機關搶掠一空、並將看守所押犯放脫九名、幸商民未受損失、秩序亦未紊亂、會衆旋即散去、嗣經趙知事、將公署及各機係損失衣物款項、查點清楚、呈報省長公署核示辦理云、

車站紀事

十八日、姚震、龐作屏、文龢、均由津晉京、又曲阜新、由京來津、十九日、張弧、何瑞章、均由津早通車晉京、又陸宗輿、由津晉京、又梁士詒、林振耀、楊豹靈、均由京來津、又益國武官一員、兵一百餘名、由山海關早通車來津、

公佈欄

馮國華與王桐生違約一案、金亮臣與嘉綸莊欠債一案、方氏與胡從周會款一案、尹鴻如與傅壽創樹一案、楊堦平與郭恩普確認一案、嚴張氏與楊祿要人一案、周玉泉與張景元地畝一案、褚瓚臣與谷斗琳等債務一案、王王氏與王福同房屋一案、于仙洲與楊子榮騰房一案、劉竹勛與朱蔭棠欠債一案、黎蘇發與包羅定工資一案、趙錫九與徐鳳起借欵一案、花旗烟公司與華祝三欠款一案、李吉圃與徐少岩等債務一案、張涵與岳怡齋債務一案、趙溶清與趙連動彫產一案、陳赫卿與胡煥卿債務一案、蔣君稼與堂耀卿股票一案、陳清宣與傅寶鑑債務一案、

刑事 于吉祥強盜一案、李玉崑傷害一案、于水旺等略誘一案、陳桂林竊盜一案、

函來照登

△李景林君函

逕啟者頃閱 貴報七月十八日專電欄內載有中外合辦之大東銀行自本年四月十四日歇業後中國方面存戶僅李景林一人有二百萬之多云云、鄙人本係寒士、何來此項多金、前者雖握軍政要職、對於地方業務、因任職日促、且當兵災之際、一切庶政多未遑整理、嘗以爲愧、對地方惟於清廉二字、尚敢自詡、大東銀行有無此項存款、不難一詢便知、 貴報所載顯係奸人造謠、故意毀人名譽、實堪痛恨、似此等信口雌黃、本無辯別之必要、奈以名節攸關、應由 貴主筆派人調查、倘有此項事實、『不但大東銀行、即其他中外銀行、公司凡有鄙人存款者、只要明確』無妨大字排印大登特登、以昭示天下、倘無無此項事實、應由 貴報迅速自行大字更正以釋羣疑、是爲至荷、專此、即頌 著安 此致 京津泰晤士報 李景林 啟七月十八日

△特別一區函

逕啟者查七月十六日華北晚報十七日益世報所載督察處破獲大批搶犯新聞一則內有任九如等與一區巡警劉盛義鄭森林會談等語殊非事實查劉勝一本係警廳保安第八隊警士民六被派德界時由警廳派駐一區早經因事開革至鄭森林本區警察中亦查無其人惟劉勝一此次因犯搶案業由本區警隊拏獲轉送軍法課訊辦除已逕函華北晚報益世報速予更正外相應函請 貴報刊入來函欄內以正觀聽爲荷此致 泰晤士報館 天津特別區市政局第一區公署啟

律師李景光受曾公贇聘爲法律顧問

本律師茲受曾公贇君聘爲常年法律顧問有對曾君勒借訛詐侵害侮辱等行爲者本律師職責所在自應依法周旋此佈

▲津浦鐵路管理局廣告

▲本局現奉 交通部 山東保安總司令部 核准將貨運項下附徵加快費按運價二成核收辦法定自七月十六日起一律取銷特此廣告

▲美女士打字學校

招收暑期日夜男女打字班生 另有詳章到校索取

法界二十四號路 新天津報對門 電話南局二九五五

天津英文商務專修中學 招生 夏令館夜館已開課

報名期 由陽歷七月一日起至八月十五日止

試驗期 陽歷八月二十一日晨九時至十二時

開學期 陽歷八月二十七日 陰歷八月初一日

第二號校章附句點示範英譯十王殿樣本函索即付

校址天津法界二十七號路第四號福祿林間壁

本校校長劉廉士謹啓

天津法界廿六號路 張伯麟醫院

張伯麟大夫 內科 外科 婦科 小兒科 花柳科

時間 門診 上午十時至十二時 下午四時至六時 出診 下午一時至四時 下午七時至九時

麥考拉大夫 專門眼科及耳鼻喉科 並經售各種新式眼鏡 驗目配光定價從廉

時間 下午二時至四時 電話南局二九八四號

啓者敝局自二月七日起將各種煤斤價目開列於後

家常塊煤每噸十元一角五

一號末煤每噸八元七角

二號末煤每噸八元

清水焦炭每噸二十元四角

以上各煤均由廠內交貨

運脚一律外加

開灤礦務局北方售品處河東廠啟

想在交際場出風頭嗎

華竹新到最時髦、最風流、仕女衣料、各種華絲紗···玻璃紗···藕絲紗···芙蓉紗···嗶嘰紗···溫香紗等等、移玉觀覽定能滿意、

◎天津日租界華竹號啓

法商 利威洋行

專售鐘表純白鑽石
各種首飾白金手表
打問懷表金銀器皿
大餐飯俱各種新貨
一律到津敬祈惠顧
駕臨敝行無任歡迎
英國中街花園對過
電話南局二六零三

IMPERIAL HOTEL TIENTSIN

▲天津裕中飯店廣告

▲本飯店開設天津法租界中街河沿五分鐘可達東車站交通最為便利房間舒適並附帶專用澡堂特備大餐隨客點用所有價目均甚公道中外顧客一律歡迎

本飯店電話南局一零五二 二六零

兩星期之好機會

本行已將夏貨運齊為酬謝主顧起見由七扣至九扣特別大減價二星期望各界諸君幸勿失此良機為盼

開設英中街電話南局一八六九
營業時間由上午八點至晚九點

力古洋行印度綢緞莊啟

同胞脫離苦海四時可戒

戒煙靈藥

鴉片為害盡人皆知雖欲脫離如無良方誠為終身誠事本醫療北經年研究發明十載錄業經農商部立案持許專利醫寮齒註冊假胃必究害立醫院化驗毫無毒質各害拒毒會試用確實靈驗善戒鴉片烟擁嗎啡金丹之毒此藥純係解應性實吸烟服藥網常辦及兩星期完全新盡除根並無廢倦遺精失眠吐瀉痛苦仍如乎日四時可戒百試百效服藥數日後於不知覺閒見烟自厭精神換發飲食隸增修身痛疾揮之使去還我自由異解戒烟靈藥服法列下▲第一付服法服藥在吸烟以前吸煙幾次服藥亦幾次照常吸烟最要書每日大便一次其色甚黑小便其色甚黃卸平日所聚於五臟烟毒烟滯從大小便排出服藥經六七日後烟卸不再想吸▲第二付服法同上恐戒絕後身體稍弱速服此藥功能補氣養血強壯筋骨飲食增加服畢繼服▲第三付此藥能搜盡毒根日後永不再犯定價全料十五元▲外埠購藥加郵費四角

總批發處 北洋志新醫院 ▲天津蘆莊子信利馬車行西藥德里

鳴謝鐵證

敬房書年前購來戒烟靈藥接法服用十數日後完全斷盡不受痛苦不生疾病照常辦公真補戒烟靈藥敵處染受癖者甚多敵號已為介紹今寄上大洋六十元托購四料寄下為盼特此鳴謝祈宜之報端以告同病者並為介紹 敬請醫安

安東大東溝及益和脫帽

▲律師夏孫榆

精辦民刑行政各訴訟及華洋訴訟並非訴訟事件夙抱扶植人權主義對於貧者委託並可酌免公費寓河北二馬路樹德里三十八號電話北局五三一

▲津浦鐵路職工儲蓄券保管基金委員會報告(第十六號)

本會於七月十五日在本局中院庶務課前舉行第一屆抽籤由局派翟總工程師蒞場監視當衆驗明籤號並當場公請黃錦榮君等抽籤茲將抽出籤號列下第〇〇號第二九號第四五號第五九號及第九三號凡中籤者希於七月三十一日仍向各站兌取本息特此報告(七月十五日)

▲京奉鐵路管理局通告

為通告事本路京津及天津至山海關客車開行鐘點自本年七月十五日起變更如後其未更改之列車仍照常行駛以後設有更改再行佈露

計開

北京至天津

客車次數	第七次	第三次	第一次	第九次	第五次	第一〇一次
北京開	上午五點十五分	上午八點十分	上午九點三十分	下午一點〇四分	下午四點四十分	下午八點十分
豐台開	上午六點〇二分	上午八點五十三分	上午十點十三分	下午一點五十二分	下午五點二十二分	下午八點四十九分
天津總站開	上午九點三十四分	上午十一點五十分	下午一點二十九分	下午五點二十三分	下午八點二十六分	下午十一點四十九分
天津東站到	上午九點四十六分	上午十二點〇二分	下午一點四十四分	下午五點三十八分	下午八點四十分	早〇四分

天津至北京

客車次數	第一〇二次	第六次	第八次	第四次	第二次
天津東站開	上午六點四十分	上午八點四十分	下午二點二十分	下午三點五十五分	下午七點二十五分
天津總站開	上午六點五十四分	上午八點五十三分	下午二點三十五分	下午四點〇九分	下午七點四十分
豐台開	上午十點十六分	上午十一點五十一分	下午六點二十分	下午七點十八分	下午十一點二十四分
北京到	上午十一點	午十二點半	下午七點十三分	下午八點	早〇八分

天津至山海關

客車次數	第一〇一次	第七次	第三次
天津東站開	早十分	上午九點五十分	午十二點十分
塘沽開	早一點十四分	上午十點五十二分	下午一點〇四分
唐山開	早三點五十二分	下午一點	下午二點四十七分
北戴河開	早七點十五分	下午四點五十一分	下午五點三十六分
秦皇島開	早七點四十六分	下午五點十九分	下午五點五十四分
山海關到	上午八點二十分	下午五點四十八分	下午六點十分

京漢鐵路各大站行車時刻表 ●民國十年三月廿四日改訂 ●注意:凡表內之●均作點字讀

站名	第一次	第三次	第五次	第二十五次	第一百[illegible]次
北京前門開	[illegible]	[illegible]	[illegible]	[illegible]	[illegible]
長辛店	[illegible]	[illegible]	[illegible]	[illegible]	[illegible]
保定府	[illegible]	[illegible]	[illegible]	[illegible]	[illegible]
正定府	[illegible]	[illegible]	[illegible]	[illegible]	[illegible]
石家莊	[illegible]	[illegible]	[illegible]	[illegible]	[illegible]
順德府	[illegible]	[illegible]	[illegible]	[illegible]	[illegible]
彰德府	[illegible]	[illegible]	[illegible]	[illegible]	[illegible]
新鄉縣	[illegible]	[illegible]	[illegible]	[illegible]	[illegible]
鄭州	[illegible]	[illegible]	[illegible]	[illegible]	[illegible]
許州	[illegible]	[illegible]	[illegible]	[illegible]	[illegible]
郾城縣	[illegible]	[illegible]	[illegible]	[illegible]	[illegible]
駐馬店	[illegible]	[illegible]	[illegible]	[illegible]	[illegible]
信陽州	[illegible]	[illegible]	[illegible]	[illegible]	[illegible]
新店	[illegible]	[illegible]	[illegible]	[illegible]	[illegible]
孝感縣	[illegible]	[illegible]	[illegible]	[illegible]	[illegible]
漢口大智門到	[illegible]	[illegible]	[illegible]	[illegible]	[illegible]

站名	第二次	第四次	第六次	第七十四次	第七十[illegible]次
漢口大智門開	[illegible]	[illegible]	[illegible]	[illegible]	[illegible]
孝感縣	[illegible]	[illegible]	[illegible]	[illegible]	[illegible]
新店	[illegible]	[illegible]	[illegible]	[illegible]	[illegible]
信陽州	[illegible]	[illegible]	[illegible]	[illegible]	[illegible]
駐馬店	[illegible]	[illegible]	[illegible]	[illegible]	[illegible]
郾城縣	[illegible]	[illegible]	[illegible]	[illegible]	[illegible]
許州	[illegible]	[illegible]	[illegible]	[illegible]	[illegible]
鄭州	[illegible]	[illegible]	[illegible]	[illegible]	[illegible]
新鄉縣	[illegible]	[illegible]	[illegible]	[illegible]	[illegible]
彰德府	[illegible]	[illegible]	[illegible]	[illegible]	[illegible]
順德府	[illegible]	[illegible]	[illegible]	[illegible]	[illegible]
石家莊	[illegible]	[illegible]	[illegible]	[illegible]	[illegible]
正定府	[illegible]	[illegible]	[illegible]	[illegible]	[illegible]
保定府	[illegible]	[illegible]	[illegible]	[illegible]	[illegible]
長辛店	[illegible]	[illegible]	[illegible]	[illegible]	[illegible]
北京前門到	[illegible]	[illegible]	[illegible]	[illegible]	[illegible]

注意 (一)本路特別快車係每逢星期一及星期四自北京漢口開行所掛均為頭二等臥車 (二)本路特別快車既專為長途旅客便利而設[illegible] (三)凡旅客欲乘特別快車者須按等購買特別快車票並須按等購買床位票[illegible] (四)[illegible] (五)本路[illegible]

天津日本租界

共立醫院

▲中西醫士常川視診

寓西馬路交通棧傍借用電話四零六三 門診二角出診大洋一元五角租界加倍

內科一般
外科一般
小兒科一般
產婦人科
皮膚科
耳鼻咽喉科
眼科
X光線科
人工太陽燈
其他電氣化學的療法

▲本院各科均有專門技士主任
▲病室產室設備完全隨時入院
▲病理試驗衛生之理化學試驗
▲各種治療針預防狂犬咬傷之注射針
▲產婆收生不拘早晚
▲門診午前九時至十二時午後二時至五時
▲往診午後不但有急症不在此限
▲設在日界郵局斜對過
▲電話總局三十一號

雅達煙公司出品

此烟係根據科學方法衛生手續審慎周詳精製而成且定價低廉尤為特色五十支真空罐分大號小號兩種咸望愛美惠君選擇

三多牌

此烟另有十枝紙包。以備諸君外出攜帶之用。其煙味優美與大罐裝者無異。謹此奉告。倘祈嘗試是幸。

天津英租界海大道 大昌和總經理

各處煙店均有代售

◁大號三多牌香煙業已到津▷

梅毒

是說不出的病

諸君染了梅毒往往因面子關係自覺難為情。說勿出。聽其自然。或誤用霸道之法。遂致毒菌內遏。竄入筋骨。一日猖獗。因此而誤其性命者不可勝數

九一四內服新藥 是掃滅內蘊梅毒之利器。且見效極快。蓋此藥能殺盡毒菌。使血液澄清。故無論新久梅毒。至多二三瓶。包你斷根。另有

九一四外擦藥膏 為消毒收口之聖藥。如有潰爛創口。敷於患處。立即生肌漲肉。

(價目)內服新藥……每瓶一元五角 外擦藥膏……每盒大洋四角

上海中法藥房發行

分銷處 天津估衣街口中法藥房 天津日租界九嘉公司 北京大柵欄中法藥房

華豐洋行

開設天津英中街三零七號 電話南局六六七號 本行謹啟

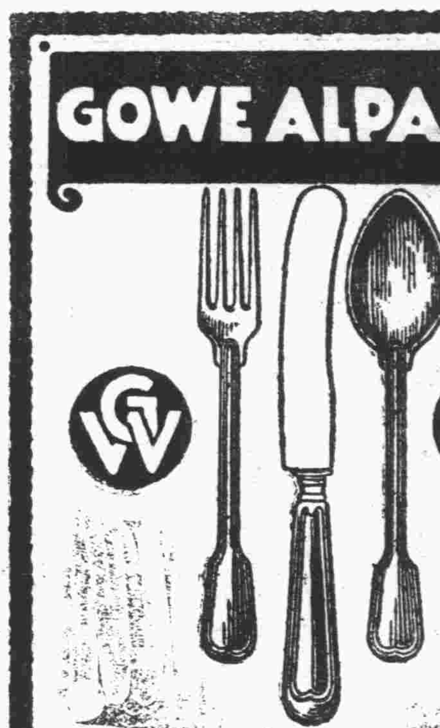

本行出售西餐用具刀叉之類並最新式女帽以及各種帽花帽辮暨婦女襯衣各種衣料絲邊小兒玩物無一不備貨美價廉歡迎參觀

▲注意青天雷 星學大家

青天雷君原係宦途時多故仕進無心遂聊隱哲學以自娛其精論子評飛吊五星善觀相格誠滄大六壬神課獨能探源索隱不爽絲粟此次再蒞津門同人等迭獲教益良深欽佩用特登報介紹各界人士有欲知前程休咎者幸勿交臂失之

硯設法界梨棧泰康商場三層樓上

大六壬神課潤金三角 命相清談一元 批論八字二元 其餘五星另有潤格凡己前所批命造如再欲詳詢流年月運吉凶究竟者儘可檢帶原批命單有問即答不取分文

介紹人 杜錫鈞 周芷航 劉春臺 許卓然 許卓[illegible] 趙鵬飛

●天津中華懋業銀行國外匯兌行市單（七月十九日）
美金　即期（買進）
　　　匯票（賣出）二元二角二分
英金　即期（買進）
　　　匯票（賣出）十元〇角八分
本行中外各大埠均有分行或代理店匯兌較為便利各項有款放欵凡商業銀行各種業務無不完備兼辦儲蓄存欵利息特別優厚各界光顧竭誠歡迎如有託匯英美國留學費者匯水格外克己藉以提倡教育

大阪公司開船廣告（日期按陽曆算）
地址　天津法界中街
電話　經理室南局九九零　營業室南局九九一
▲天津法界碼頭十號事務處　南局一零三
▲船票售出處　碼頭帳房　南局一零三八　二三四・九二
天津日界宮島街　中日運輸公司
北京　總局二七四三號　日本國際觀光局北京分局東局二二八三
天津觀光局電話南局二八八一
●各船各都有無線電之設備
注意凡帶○（白圈）之船不搭客
△天津英界碼頭出帆
●開往門司、神戶、大阪　開　到
●長城丸　七月廿二日　七月廿五日后二時
●長江丸　七月廿七日　七月三十日
●長安丸　八月一日着　八月五日發
為客人便利起見船上另有中國

●開往大連、上海、福州、基隆、高雄、（厨役設備中餐）
●福建丸　七月廿二日早十點　英界碼頭出帆
●盛京丸　七月三十日　八月二日　開　到
▲開往橫濱
●神安丸　七月十六日　七月十八日　開　到
▲開往上海
△大沽出帆
▲開往費府紐育
●哈巴那丸　七月十四日
▲開往歐美各州南洋濠度、於神戶或大連、轉口
請蒙搭客貨
△大連出帆（上午十點）
▲開往門司、神戶、大阪、
●香港丸　七月廿二日
●哈爾濱丸　七月廿五日
●貝船爾丸　七月廿九日
△青島出帆（上午十點）
▲開往門司、宇品・神戶・
●泰山丸　七月廿二日

日清汽船開船廣告
△天津出帆
▲開往大連、青島、上海、
●唐山丸　七月廿二日早十一點　舊獨界碼頭出帆
●華山丸　七月三十日　八月二日　開　到
天津代理店　電話南一〇三一
大阪公司　九二一二

各類小廣告

樂園　天祥市場三層樓上　電梯上下極為方便
中菜部　南北酒席　各省名點　點心燒賣　飽餃麵食
西菜部　英法大菜　一元八角六角三種　公司常餐
電話南局二八二六

德順永牛奶鋪
出售新鮮牛奶各種西式點心有益衛生精求潔淨內設雅座招待週到男女均可入座地方格外清淨定價無不公道如蒙惠顧請駕臨嘗試定知言之非謬也　開設在法租界馬家樓路東

▲麗章照像館
專照像片　精工放大
內照外照　極為方便
照像材料　各種俱全
代客冲印　物美價廉
佈景優美　樣式新奇
交件敏捷　絕不遲延
法界新菜市西大安里對過　電話南局一九二五

▲華洋大律師　法律事務所
辯護士大木幹一　大律師唐寶鍔
木寓　北京崇內鈴鐺胡同十八電東八六九　天津日租界旭街十九借電總四八九
唐寓　北京宣外求志巷二一八電南三六二七　天津河北四經路南頭四五電總一七九

金菊園利記飯莊
包辦中西酒席應時小賣雅座寬潔招待週到特聘著名廚師巧製各式時菜麵食魚生肉粥俱全
代售廣東林玉生丸
開設法租界中國旅館旁　電話南局七百九十號

▲天津南北洋煙公司廣告
本公司為便利主顧起見特向電局新裝電話計南局九百六十四號以應各主電招即當送奉不誤業經新到各種呂宋荷蘭烟以及烟俱等非惟貨高而且價廉如蒙光顧竭誠歡迎
法界梨棧南北洋烟公司啟

▲華洋訴訟大律師　孫啓濂事務所
專辦外國法院及中國法院訴訟或非訟事件
英界耀華里八十四號
電話南局三三五二號

宴賓樓飯莊
雅座清潔　招待週到　中西大菜　一概俱全
開設法界西開新新電影旁電話南局一千一百八十七號

便宜居
早晨肉粥包飯接餐
黃輝記　衛生鷄蓉熟麵　五味調和　衛生合適　沸水開冲　不煮可食　行旅應用　方便之極　送禮上珍　妙極妙極　如蒙光顧　價廉貨值
新增新式餅乾糖菓　零售批發價格相宜
法界四號路四九號　暫借電話南局五

廣興居廣告
本號開設天津五十餘年專釀玫瑰露五加皮史國公各種露酒藥酒運往歐美南行滬粵申江一帶銷售極廉各界嘉許並蒙上海天津總商會陳列售品展覽會審察證明確係醇醪之品頒給最優等獎章在案無任榮幸倘蒙各界光顧批發零沽或代經理無不格外歡迎並新認明本號商標雙獅為記庶不致魚目混珠是為至荷　鋪設在英租界戈登路門牌三十三號　電話南局一五一八

宴瓊林飯莊
雅座清潔　菜色良精　點菜隨意　招待週到
開設法界三號路同德里樓上　電話南局三一八五

立止赤白帶下　強壯子宮聖藥

夫白帶下者。乃婦人膣內粘膜發炎。侵入子宮。遂致潰爛。流出濃血。病症愈重。流出愈多。須從早設法殺菌。醫治患部。不然則病勢蔓延。生命危險。本藥房創製以來。已往多年之經驗。數十萬患者之實證。參考東西醫藥。適用中外科學化驗。製成婦人座藥補球。經日中醫學博士、北島醫學博士等。醫學泰斗。證明靈効能。直接醫治患部。殺菌消炎。見效異常神速。並能促進子宮活力。生殖機能旺盛。較諸服藥。不可言喻。且頭腦明晰。心神爽快。肌膚光潤。身體健康。歡欣度世。萬事皆春。

今將本藥特長略舉如左
一、有消炎作用　療治子宮糜症。強壯粘膜。
二、有殺菌作用　能豫防淋症梅毒不致侵犯。
三、有鎮疼作用　藥力吸收迅速局部疼苦立止。
四、有轉老為少作用　婦人罹患子宮病症。致面容憔悴。用此補球。能復元氣。增加精力。
五、有美感作用　婦人生殖器、由各種病症致感覺遲鈍。用此藥時。能使靈敏。
六、有恢復青春之效　藥球隨體溫漸次熔化。直達病竈。根治病源。得復青春。
七、有促進生殖作用　促進生殖機能。使生育力旺盛。自然能受胎懷孕。
八、用法簡便。効驗神速。

子宮座藥補球縮圖

患婦人病者、在家、夜晚就寢時。將藥球靜放膣內。用綿塞塞。藥球自然熔化。止痛殺菌。除毒消炎。根治病源。於最短時日。能完全醫愈子宮病症。且能豫防淋毒。強壯子宮。實無上之靈藥也。

子宮座藥補球藥價　十圓　五圓　三圓　二圓　一圓

各埠著名藥房均有代售　天津代售處　老德記大藥房　罩街子　天津總批發處　北馬路　上海館大藥房

如蒙直接從本舖函購請先匯欵。或裝紙幣。或封郵票。函知敝藥房。當即原班寄上。不致有誤。

奉贈　中文詳譯婦女病治療法書　函索即寄不取分文

命之母座藥補球　本舖　笹岡省三藥房謹啓　製造發售處　日本東京市京橋區新榮町四丁目一番地

英商惠羅公司

數十匹婦女夏季衣料削本出售各界選購從速惠

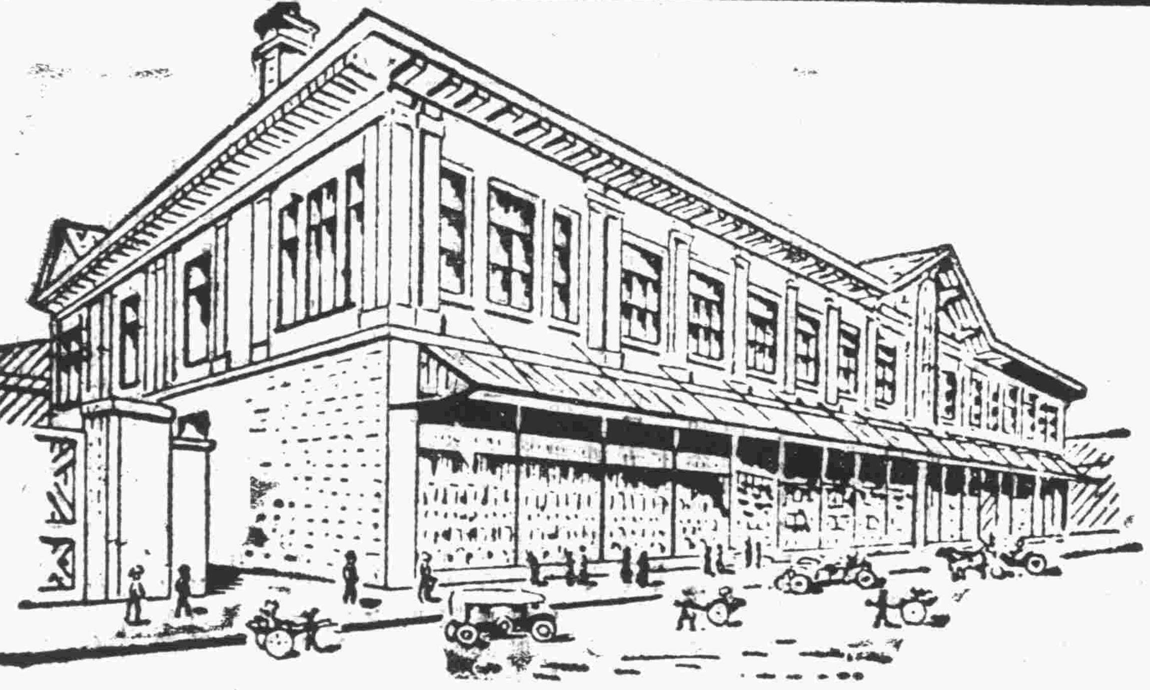

歡迎參觀

英商惠羅公司

臨良好機會幸勿失之　機會難逢　購者從速

快哉亭

上上題

●格言

人之所以異於禽獸者、以其有仁義也、（鄭義宗妻盧氏）

聲色者敗德之具、（李邦獻）

論大計者、不可惜小費、（劉晏）

愛自由者、人之天性也、然往往過度而陷於放逸、（斯賓塞）

飽食足衣、亂說閑耍終、日昏昏、不如牛馬、（呂近溪）

道德所以增益樂利者也、關於一羣、是謂公德、關於個人、是謂私德、（邊沁）

●快哉亭投稿簡章

（一）本亭歡迎投稿、惟分有酬與無酬兩種、有酬者爲小說筆記諧文畫片等類、無酬者爲詩文劇評影評戲曲等類、（二）小說酬金每千字分三元二元一元三種、畫片酬金如名人名勝時事美術名優名妓等、皆按原價奉酬、特佳者加倍、諷畫每張五角特佳者一元（一）投稿者須書名受酬不受酬字樣、（一）凡不錄取之稿件、如須寄回者、須先行聲明、並附郵票、以便照寄、惟以一個月爲限、過期作廢、（一）投稿須於函面註明快哉亭投稿部收、並詳書姓名住址加蓋圖章、及自加圈點、（一）所投之稿如查有抄襲情事、卽將酬金取銷、（一）酬金概於每月陽歷一日發給、投稿者須署名蓋章、向本報會計部領取、逾三月不領、卽將酬金註銷、

小言

●封神榜

舊小說封神演義一書。所紀爲興周滅紂之事。其間乃雜以神仙妖怪。互相鬥法。層出不窮。結果雙方黨徒。皆列名封神一榜。同歸於盡。作者之意深矣。神仙鬥法。似爲理之所無。惟近世戰術出奇無窮。如行空之飛機。潛水之航艇。以綠氣毒殺數千人於俄頃。以電氣指揮數千里之船械。此與神仙之法術何異。昔年歐戰。已開其端。今後戰爭。當必更有新發明之利器。爲吾人意想所不及料者。使以作封神演義之筆。逐一寫之。其恢奇詭怪。當必大有可觀也。然而返觀我國之所謂戰術。較之歐戰。眞如一場兒戲矣。惟雙方結果。皆作封神榜上有名人。惜乎助周助紂之神仙黨徒。皆不覺悟耳

詩壇

●楊母梁大夫人七秩晉五壽言（步芝村）

古與子言孝、孝實不一途、何以慰親意、各視境所需、舜以天下養、由負米爲娛、捧檄毛義仕、授經韋逞儒、但爲父母慶、子孰賢孰愚、楊生有奇志、惜少如孔孤、賴惟母聖善、棘薪風吹噓、母年今七十、晉五海籌俱、昔也衣無褐、今也粟紅餘、昔也廡猶賃、今也塗丹雘、昔也樵蘇爨、今也桑麻腴、昔也婚嫁累、今也兒孫胥、固曰德載福、翳實子得輿、是子必是母、古語傳非虛、丁卯歲七月、荷蒲紛妍舒、楊生觴其母、母曰吾無須、白華知養志、彤管多嘉譽、爰書母懿行、謌此當瑤琚、

●幼梅先生以藏齋集見贈誌謝（馬仲瑩）

最愛驚人句、能消萬古愁、快心聞雋語、天水異凡流、聲調追秋谷、淵源獨倚樓、幾番欣展卷、珠玉不勝收、

●丙寅天津竹枝詞（續）（鶴儕）

不用絲牽與布蒙、電輪催轉白扇風、兒童舉首笑相問、誰把風車挂半空、（從前製有風扇、釘木框作長方形、蒙以白布、下垂布尺許、摺疊作百摺式、繫以繩、使人牽之、搖曳生風、亦頗涼爽、近則電扇發明、用風扇者少矣、）

盲人亦解學趨時、指路文明杖一枝、彈罷三絃吹短笛、逛街不用報君知、（瞽者逛街•用一圓形之銅器•似小鑼•又似鈸、以兩繩繫小横木上、前懸一鎚、提而擊之、鏗然有聲、名曰報君知、手持之杖、俗謂馬竿、近亦有持手杖者、）

庀材處處又鳩工、成市成村儘擴充、磚瓦石灰須預約、年來求總過於供、

興衰勝負理循環、租界轟傳有日還、想是修羅戰天上、神仙閒又謫人間、（英比租界均有交還之說、日租界神仙世界、舊爲神戶館、本年改爲遊藝園、近聞又經出售、將改作住房出租矣、）

筆記

●兩一盦隨筆

●讀「卷耳集」（三）（慧劍）

▲遵大路　舊解謂係女子爲人所棄、作此詩以留之、說者謂全詩精采、蓋在「不寁故也」之不寁二字中、我乃未見此不寁二字、有何神妙、唯經郭君用新式標點、將此句斷爲「不寁、故也、」始稍覺其有吐茹之趣、郭君所譯、意謂女子戲其愛人、激怒之後、追呼而慰留之、故譯「不寁故也」句、爲「我把你簡慢了的緣故、是因爲我們是舊交呀、」雖淳舊解、而哀鳴涕泣之聲口、一轉移間、竟成爲謔浪笑傲、殊有趣也、

▲女曰雞鳴　郭君所譯諸詩、以此章與舊解衝突最烈、蓋舊解以爲是夫婦雞鳴相誡之詩、極有微德、後人多沿其說、故雞鳴戒旦之句、吾人行文時常用之、而經郭君一譯、竟成爲一獵者之戀歌、差之毫釐、謬以千里矣、予意詩經之詩、每章常分數段、限界至嚴、宜每段各爲解釋、不能連牽兩段三段繫爲一解、郭君似犯此病、觀此章強牽第　段之「將翺將翔弋鳧與雁」句、入第二段、成爲獵人口中之談話、未免設想太奇、

▲有女同車　同舊解、譯筆甚細緻、

▲山有扶蘇　舊解謂是男女相謔之詞、而郭君譯之、認爲是女子有待不遇而作、此與遵大路一章、舊解作失戀之詩、而郭君獨解爲女子戲其愛人、同一滑稽也、「隰有游龍」句、郭君譯爲「野裏有醉紅的蓼草、」恐未妥、按游龍爲一種水草、卽水葓、醉紅的蓼草、著解似太浮滑、予意譯時卽不標明是葓草、亦當曰醉紅的水草、較蓼草二字爲確切也（完）

異聞錄

●毒蛇誌異（存異）

予戚趙氏、甬人也、同光間家有甲乙丙石臼三座、爲每歲舂租穀之用、惟司乙臼者、不數月必患黃病而歿、屢易其人、無不如是、一日有丐者過其居、默視該臼良久、謂趙曰、汝家司此臼者、必死於黃病、恐爲其所害者已屢矣、予戚異其言、遂詢其故、丐曰、下有毒蛇爲害甚烈、問其能去之否、答曰可、惟獨力未逮、須覓得相助之人、及制此毒物之蛇方可從事、詢其值、答以百元爲酬、並須先付三數十元、備覓應用之物、趙徇其請、丐卽收洋、並訂一月爲期而去、及期、丐者持草藥及竹筒二、並偕一乞人來、謂主人曰、速備石灰兩担、先將乙臼移開、見下有一小洞、丐者隨將草藥遍敷全身、蓋恐毒氣侵入也、旋以一竹筒小蛇放入洞中、並下石灰若干、俄聞地下有聲並劇、丐曰、此卽小蛇與毒蛇相搏聲也、但一小蛇恐不足以制之、更將另一竹筒小蛇及石灰放入、旋聞鬥聲愈烈、不移時始寂然、丐曰、毒物敗矣、但須三日後方能掘視、恐毒氣未散、致傷人也、拌令將門窗關閉、毋使人入、屆期、丐復來、命將洞泥挖去、見有二物形似東瓜、兩小蛇雖與俱死、然仍緊咬該物、丐曰、此亦蛇類、所吐毒氣、能致人患黃病而死、此兩小蛇能力尤大、可制此毒物、趙君親爲予言、長日無聊、因記之、

●學堂鬧鬼（葆眞）

距長沙西南約六十里、有向家塅者、向瑞琨兄弟之世居也、其地山明水秀、人亦勤樸、向氏於前清光緒二十六年、於宅前卽創建有向家塅兩等小學、及農事試驗場、於民國元年、又創建有女子職業學校、及平民工廠等、記者執役於此校、蓋二十餘年、其所見固多、莫奇於鬧鬼、以學堂而鬧鬼、尤奇中之奇矣、暇錄之、前清宣統二年某月、憶是日適爲星期日、學生有歸家者、有遊於附近之雙市者、堂中餘五六人、均在樓下、有木匠方作校具、予觀其澗、忽聽樓上有異聲、其音甚巨、予遂約諸匠、往樓察之、不見有何物、遂返至樓下、其聲如故、若大木之衝於木板者然、一連兩次、又返而察之、一無所有、至次年五月、有教員戴姓者、一日方執粉筆上課畢、衣有一墨痕、正於其背之中心、初以爲學生之狡者爲之也、合監學察之、諸生遍稱無是舉、自是每日有之、並於其原處、洗亦不甚去、一日有黃姓教員方代人書聯、戴同黃捉紙、新着一竹布衫、忽視其背、潑墨甚新且甚大•同事均以爲異•於是共勸其作文安奠之、戴初亦作無鬼論者、至是無法遂依議、後遂不着點墨、然戴氏於二年死矣、同人方幸是怪之僅覓戴也、乃於五年某月、女子職業學校又鬧鬼、是校僅有學生三十餘人、半爲寄宿舍者、向氏有戚張詠蓮者、北京女子師範之畢業生也、亦執役於是校、某夜諸女生集於一室、張詢之、諸女生稱是校有怪、有謂作人之怪聲者、有謂黃昏時見黑影者、張謂此幻境、人倘精神正直、其怪自敗、毋自擾擾、忽一夜諸生又如前、且三數人共一榻、至十時相約不息燈而臥、一時許見一白髮老者、怡怡然自樓下而上、（未完）

◎時人軼事◎

●洪兆麟被刺記

粵軍軍長洪兆麟上年被人行刺逝世、當時各報雖有紀錄、然頗未詳盡、昨有友由粵來•行篋中有舊記一篇•述之頗詳、因特抄錄如左、讀者幸勿以明日黃花觀也、

陳炯明部下、粵軍軍長洪兆麟、向隨陳氏轉戰潮汕、及敗後、卽匿跡香港、因滬上友人電召、自港搭大來洋行批亞氏總統號（譯音）輪來滬、晚八時許輪駛過三夾水洋面、將進吳淞口時、洪氏正由會食堂餐畢回房、坐沙發上與其夫人相對用茶談話、突有輪船西崽某華人、闖進洪氏包艙、袖出手槍、長僅五寸、向洪氏連放三槍、一彈由鼻穿至喉際、一彈由胸部穿入、自背部穿出、一彈中右腕、當放槍時、艙內洪之眷屬、覩狀大駭、急以雙手抱洪扶持、大聲呼救、兇手知不可逃、亦以槍自腦部猛擊、船衆聞聲麕集、則兇手已倒地氣絕、當經船上西醫馳至洪艙救護、將洪氏所傷各處紮裹、但洪氏已昏迷不省人事、經此紛擾、該輪延至十一時許、始開抵虹口中站碼頭、遂急以汽車馳送洪氏於北蘇州路公濟醫院、該兇手之遺體•昨尙留在輪上•待公廨檢驗後•卽行棺殮、聞洪氏傷勢甚重、喉際一彈•尙未取出、醫生正用愛克司光照視•擬設法銷出•洪氏病室除眷屬外、其外來訪問之友朋、均遭醫生擯拒、聞洪氏被刺原因、有謂洪素反對共產主義、爲粵中共產黨所忌、特賄西崽以殺之者、有謂洪或與部下有仇、致遭暗殺者、洪氏入公濟醫院樓五三號房間、其夫人在側服侍•記者昨曾探詢病狀•遇醫生馬蘇、據云、「洪氏至下午七時止、較前益疲弱、腸中一部份爲彈所穿、成穴頗多、已打嗎啡針」、記者詢以子彈已取出否、答曰「傷勢頗重•精神不佳•子彈現均在頸腹等處、未敢以手術銷出•但x光線則已於今日下午施用檢查一次•現飲食亦甚艱難、」記者詢以能否無性命憂、答曰「難言之矣」、記者旋晤該院看護某、據云洪氏住院每日須費十兩、施用x光線及重要醫藥費均不在內、記者復訪洪兆麟秘書張愼藩於西藏路某旅社、據張氏言「洪君此次由香港回來、絕無政治作用、蓋洪君自汕頭失敗後、卽退入閩南、近因乃父翠廷先生在湖南寧鄉縣病故、故由香港搭被亞司總統號船回滬、擬卽奔喪回里、初不料其不能安抵上海、中途突生變故也、」記者詢之曰、「據君觀察、行兇之西崽、是否有別種作用」、答曰、「西崽乃侍該船寫字西人某君者、其何謀殺、殊難索解、但洪氏之被刺、是否與共產派有關、則亦殊難卜」•又洪氏上船時（署西文洪湘臣三字）、故識者甚罕云、（船中同伴）張君續言曰、「洪君所乘係頭等艙五十三號、及五十七號、其同伴爲其夫人與張夔賓之夫人、此次遇刺、實出意料之外、其婿現寓某旅社、聞訊驚痛異常」、至此、張之友人郭君至、據云、洪君家屬、擬更延牛惠霖等爲洪診察、如公濟醫院不允、則擬另延別人、現在院治察洪氏者、共計醫生三、（保護家屬）某氏昨晚七時許、捕房西探、至洪氏寓處、誠恐反對派再謀不利於洪之家屬、故擬派人保護其眷屬及洪氏之友人、現正在商議中、據該探語記者云、洪氏之病、極瀕於危、難保無性命之虞」云云•至兇手事略•則章其姓、單名德、廣東香山縣前山人、現年三十、乃父早故世、母尙在、有弟兄五人、妹之、巳娶妻、遺一女尙幼、於去年八月間上該船、充侍役、計時一十六月、平日熱心革命、做事頗積極、此次因何謀殺洪氏、事前絕無一人知悉、當韋德擊洪後、卽浿出室外、行約二丈餘、卽在走路間用槍自戕、彈由喉間入、向上穿出頭頂、旋卽氣絕斃命、

朗雪軒雜述

●上海竊賊之神技

海上五方雜處•竊賊橫行•其專恃鎗械以搶刦者、固非竊賊之所敢爲、爲竊賊之竊物、其技之神者、實令人驚佩、是上海之賊亦較內地爲優耶、斯可異矣、茲將余家之事、特誌如下、余居九畝地阜春街十四號樓下前廂房、臨臨街道、外有百葉窗、及鐵欄、遮護內有玻璃窗及鐵鎖關鎖、每夜均由余親自關閉、似此頗爲謹愼矣、詎昨晨早起、見懸於衣架上之長衫兩件、乃不翼而飛、同時見臨街之窗已洞開、而衣架上之草帽一頂、則置於地板上、衣架離窗約有二丈之遠、且窗上鐵鎖曾經關鎖、電燈未開、乃聲息毫無、竟能將衣竊去、其技之精、實堪驚人、事後細察、得知窗上鐵鎖因用久甚爲活絡、必係用鉛絲將鐵鎖用落、然後將窗推開用長鈎伸入鐵欄、將衣鈎去者、其技亦神矣哉、余所失雖僅三十元之譜、然窗臨街道之居戶甚多、應於此事、似宜加以警戒、以免賊伯之光顧、余以爲最妥之法、窗外加以鐵絲欄、則賊技雖神、亦無能爲力矣、

●六合兒童劇戰記

六合縣之兒童、性質大殊、村段主義頗深、常有因甲乙兩地不洽、而起衝突者、惟前者尙無若何之組織、最近忽有某某兒童革命軍之稱、各就其住在地範圍內之兒童組織之、各以其住在地之名以名軍、例如某某村有某軍、某某鄉亦有某某軍、有長官士兵之分別、有訓練宣傳之設置、有旗幟、有戰具、以舊鉛罐繫於臂、而中儲石子、以竹製槍而彈射者、曰步鎗隊、削竹爲刀者、曰大刀隊、其他種種、名目繁多、每當夕陽西下輒列隊遊行、呼口號、持標語、「如打倒紫霞街（地名）的小流氓」「擁護兒童革命軍領袖裘某某」「革命兒童快聯合起來」等、各擁其所擁、各倒其所倒、苟稍相犯、戰鬥隨之、石子橫飛、沙灰迷目、前月十八日、甲軍與乙軍行經教塲、於是開始接觸、交綏後•乙軍兵士汪思賢•被甲軍目兵黃某刺傷胸部•血流不止、乙軍覩此情狀、漸次潰散、甲軍追擊、而汪氏家屬聞信、馳赴戰地、遂將兇手就獲、連同血衣及兇手、扭送警署請求懲辦、警所長陳家元、以此案非警力所能辦到、遂呈文移送縣署、劉縣長卽升堂訊問、茲錄其口供如左、

▲汪氏家屬供　黃某將我的兒子刺傷、現在有血衣、及傷人兇手在此、請縣長驗看、並懇求縣長懲兒、以戒後來、

▲汪思賢供　我今年十三歲、在縣小讀書、我此次受傷、雖然沉重、可無性命之虞、萬一我身死、決不能累及兇手、且我之家庭、言語完全老朽、請縣長可勿置信、我們現在、須要改新家庭才是、雙方既衝突、當然有傷亡、請縣長宣告兇手無罪、

▲黃某供　汪思賢是我刺傷、屬實、如受傷身死、我自願抵命、那時請縣長再定罪名、依法辦理、

劉縣長得供、躊躇不已、卽令兇手暫行收押、傷人回家醫治、容日再行提審云、

△雙妹老牌清香爽身粉

雙妹老牌之爽身粉質料純潔清香無論男女老幼日中常以此粉撲身塗面自然肌肉生滋清爽愉快且當溽暑酷熱之時滑膩之際用此粉塗抹肌膚自無汗穢之氣倘有熱痛皮膚等患從此消除誠衛生不可少之品也

每盒五角五

△雙妹老牌著名花露水

花露水之製創自歐西流行中國專用之者僉衆則外溢之利益深慮茲盛言商戰競保利權之秋豈可不思挽回之策然製之未諳其法則徒稍效顰精濟本主人於化學一道心得有素故將生平所學稍盡義務乃廣搜奇花異卉製成斯露使用之者如入蘭室如游香國久已名馳遐邇購者知誠不謬也

加大每瓶一元一　大號四角四　二號二角八　三號一角六　四號一角一

△雙妹老牌辟疫穢臭水

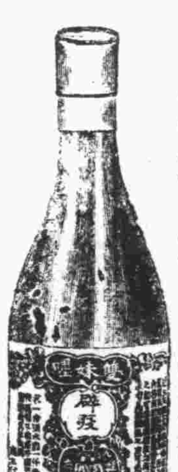

天時暑熱僻地方不潔毛病發生卽用雙妹老牌之臭水一份開和水百份遍洒各處能殺絕各種微生物及不正汚穢之氣可免傳染及驅發之弊誠衛生不可少之妙品請購備用不亦宜乎

大號五角五　二號三角三　三號二角二　四號一角一

△雙妹老牌各種菓子露

春去夏來衝覺烈日使肌渴則思飲何侍話梅自有雙妹老牌之各種菓子露久爲各界所稱許凡飲此露用開水洗凍耕露一份和開水十份飲之確有菓子原味且止渴生津開胃消飲請嘗試之其味無窮另登菓子名目任君採擇便知其妙

檸檬　波蘿　香蕉　苹菓　甜橙　杏仁　桑子　玫瑰

大號七角七　二號四角四　三號二角八

△雙妹老牌美味上啫汁

雙妹老牌之啫汁乃加料配製五味俱備最爲適口爲燒牛羊魚炸煆中西餐食用此汁調味居然醒脾開胃除痰祛風順氣消滯請嘗試之其味無窮誠中西餐食不可少之調味美品也

加大號一元一　中號二角八　小號一角七

廣生行有限公司啓

天津河北大胡同總批發處　電話總局六百三三

●小說● 短篇小說 **海棠** (續)

策遽起曰、然則奈何、海棠曰、主母以過愛我、良不忍舍、策愴然涕下、不能自止、海棠展巾爲拭其淚曰、不圖緣盡於此、此情此恨、綿綿無窮、策至是、哭益痛、繼咽聲嘶、頹坐座上、頻啜其涕、海棠與並坐、再三相慰、纔附其耳、喁喁有所語、策毅然曰、卿遇我厚、何可爲報、前日所以不敢不存魯男子之心者、第以女兒白圭之身、始亂終成、已爲名教所不許、苟事不成、亂而棄之、不惟無以對人、方寸之心、清夜能免於自慚乎、今者事已如此、必不能成、更何敢喪畢生之操、快頃刻之慾乎、謹璧贈饌、披剃入山、爲卿長齋而已、當希策言時、忽聞笑聲、起視之、乃海棠笑、猶握巾於口、策始知翠娘不使海棠歸己•蓋海棠之僞詞以試也•遂嗔而搔其脅、海棠笑益甚、力乞休、策始罷、海棠起曰、幸主母已許延一日共君行、且吾亦聊試君心耳、今知君乃奇男子、得共終身、雖死無憾、次日、策見翠娘、翠娘卽以海棠屬生、並爲整妝遣嫁、再盛設筵以餉新人、席間、翠娘曰、君夫人福相人、先生進止、宜從其言、顧海棠曰、汝亦記此、毋忘我言、賢夫婦行后、尊姑我當善視之、俟賢夫婦得所、再當送往團聚也、天暮、諸婢導擁夫婦入室、室尤麗於策所居者、宵深卸妝、攜手對鏡、海棠笑投於懷、遂爲實際上之夫婦、而共享美滿姻緣矣、夫婦以明日行、翠娘攬海棠而哭、久始釋之去、夫婦復往拜其姑、然後行、抵京發翠娘贈饌、皆巨珠也、光彩奪目、時宮中方求巨珠、出饌以獻、大蒙嘉獎、得官甚顯貴、顧策性素豪放、罔識忌諱、多所忤慢、海棠輒爲彌縫、時時諷之、得不顛躓、策視世之穢也、棄官而去、仍返杭營菟裘以終老、其姑健在、問翠娘、則於半月前不知所往、終亦不返、(完)

●叢錄● **朱天星君考** (雙園)

杭俗崇拜朱天於三月二十八、至五月初八、持齋四旬、論者謂係清初紀念莊烈、故以此報、所謂朱天者、僅存其姓、託言爲神耳、近閱陳孟輝主政校史偶得、亦稱崇禎失國之日、爲甲申三月十八、南方始踰旬而知之、至五月八日、則史公可法啟行訪帝后梓宮所在時也、杭俗風行、得此尤爲確據、然余竊有所疑、不可不辯、朱天向稱星君、面目猙獰、身體袒裼、手持金環、立而不坐、儼然一凶神也、或謂崇禎自縊、披髮跣足、庶義近之、余謂崇禎殉國時、方哀痛之不暇、焉用此洶洶焉、竊謂朱天星君者、朱雀耳、禮稱前朱雀、後玄武、左青龍、右白虎、青龍玄武屬吉星、白虎、朱雀屬凶星、青龍、白虎、祀者衆矣、玄武龜蛇二將、將有專祠、獨朱雀闕如、故杭俗乃有此舉、今且蔓延江浙矣、

說者曰、此諸天之訛也、三十三天、故曰諸天、然亦無可證實者、猶憶余弱冠以前、杭人尙無多數婦女、爲朱天持齋、男子尤罕覯、余外王姑許夫人謂余曰、朱天之廟、始於杭州仁和倉橋、當時在道光庚子辛丑間、有頑童以神象塗壁、故作怪狀、俄而卽有禱之者、更有酬願懸額者、好事之徒、結廬於梁、香氣燭光、昕夕不絕、至咸豐壬子癸丑間、已大興土木矣、仍其象而塑之、稱曰朱天、由一而十、由十而百、不論何種菴觀、均供是象、持齋以外、居然賽會、梨園子弟、暨北里姊妹、莫不拜倒座下、初未敢昌言紀念莊烈、迨滄桑一變、此說且盛傳士大夫之口、孰知其然而不然、

然則紀念莊烈有之乎、曰有、卽三月十九日、所謂太陽誕而也、家家蠟炬、戶戶鑪烟、蓋是日爲崇禎諱期、通國殷遺、追哀弗釋、歷淸代二百餘年而未之改、亦可見明澤之感人深矣、旣有此祀、似不必附會朱天、願讀者審焉、

●瀛談● **記美國之油盞** (繫千)

我國用外國東西•一天多一天•外國却也在那裏應用中國東西、以前的麻雀牌、便是一個明證、不過現在慢慢玩膩了、漸漸不十分起勁了、就是玩起來、用的牌、都是紐約麻雀公司的出品、中國的可說已經絕種、近來忽然、都用油盞、前天得着一張小報、是從美國一個老同學寄來、本來也是常事、忽然這次報上載着一篇講油盞的東西、便是他的大著、他還在這篇東西的旁邊、加了幾圈、大約叫我留心的用意、我便譯在下面、

我(他自稱)有一次、忽然想到房東臥房裏去、商量一件事情、不意在他的牀邊的台上發現一件東西、這東西完全用白銅做的、上面好像一只盆子、下面便是直徑半生的的圓柱、下面連着一塊銅、盆子裏還放着白色的油、和兩根紙條、我做夢也想不到是油盞、便不思索的問他什麼東西、他道『什麼你是中國人、連本國常用的油盞都不識麼、』我紅了面孔、無言可答、走了出來、我便四處打聽他們用油盞的理由、這雖是我的好奇心、然而也爲是受了房東的言語所致、後來居然被我考察出來、

在美國除華僑以外、第一個提倡用油盞的、是華盛頓一家醫院、院主康蜜蘭、他的醫院病房裏、除了電燈、每間都置着一盞油盞、他說『照生理學上講、夜裏人們睡覺、眼睛也在那裏休息、在眼睛閉起來的時候、眸子漸漸的比以前略放大、不過在睡醒的時候、眼睛張開、眸子比睡時縮小、所以在醒時、遇了強的電光、覺着眸子受着刺戟、微微覺着眼花張不開、而且有時覺得微痛、所以有人睡覺時候、把電燈熄去、或燃蠟燭、便是這個道理、不過蠟燭光、還覺太亮、最適用的是中國油盞』同時有個眼科醫生坦那也說『用中國油盞、可以減少目疾、倘已經生了紅沙眼白眼(眼中生白點)及其他各種目疾、更不能不用油盞』自從經他們一提倡、家家醫院裏都學着他、便有許多人家也都用油盞•他們用的•和我們的油盞略有不同、中國的油盞、上面的盆子、可以拿去•放上•他們的是做在柱上的、不能移動•他們是用橄欖油•每夜計算要費五分錢一盞、燈心是用軟紙搓成細條、燃起來很經油的、他們稱油盞、並不一列、有的稱中國燈、有的稱油燈、倘若稱爲油盞(原本係譯音)他們一定不懂呢、

◎ 書 家 軼 聞 ◎ (十)

▲宋 (續)

徐州有營妓馬盼者、甚慧麗、東坡守徐日、極喜之、公嘗書黃鶴樓賦未畢、盼竊効公書山川開合四字、公大笑、略爲潤色、不復易之、(見宋稗類鈔)

華亭張弼、少善艸書、怪偉跌宕、震撼一世、(見列朝詩集本傳)

張天覺好艸、書而不工、一日得詩、索筆疾書滿紙、使其姪錄之、當奇險處、姪罔然而止、執所書間曰、此何字、丞相熟視、詬曰、胡不早來問、致我忘之、(見天中記)

▲金

有黃華者、雙手能寫二牘、或楷或艸、揮毫不輟、各自有意、(見元伊世珍琅環記)

▲明

陳侍郎性善、以工書、命入便殿繙錄劉誠意遺書、天威嚴重、無不惴恐、性善獨動止安雅、書法研正、上嘉悅、(見朱國楨遜國臣傳)

楊愼、謫戍雲南、益自放、嘗作雙丫髻、插花遊行城市、諸妓衣精白綾袱衣、酒間乞書、醉書淋漓、嘗語人曰、老顚欲裂風景、聊以耗壯心耳、(見王弇州藝苑巵言)

崑山俞允文、工於臨池、正書規範歐陽、行書出入襄陽、應酬揮灑、頃刻數十函、無凡筆、(見列朝詩集本傳)

嘉善周鼎、年近九十、修杭州志、燈下書蠅頭字、界畫烏闌、信手與目、不折紙爲範、毫髮不爽(見仝上)

王穉登字伯穀、通明開美、妙於書、兼工篆隸、凡過吳門者、必踏門求見、乞其片縑尺素然後去(見仝上)

臨邑邢侗、七歲能作臂窠書、後登第殿試策書法擅場、晚年名益重、購請塡咽碑板、照耀四裔、(見仝上)

(已完)

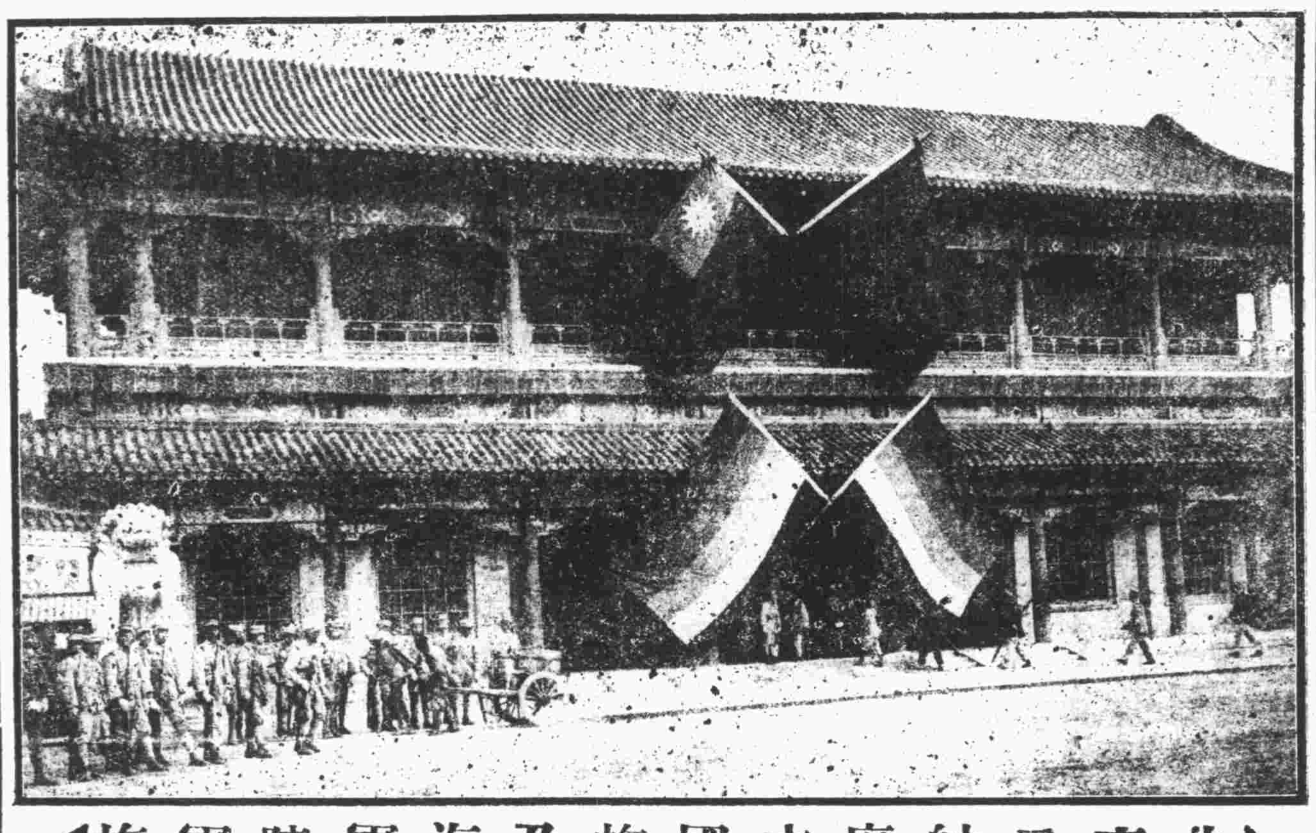

◀北京元帥府之國旗及海軍陸軍旗◀

●諧著● **笑譚** (花鈴)

一個扒手、在人叢裏靜悄悄地偷得了某甲的一隻皮饌、裏面裝着許多鈔票、他展開來一看、就把那皮饌、恭恭敬敬的還給某甲、某甲就賞了他所有的鈔票、原來這許多鈔票、都是僞造的、市面上早已查出不用了、

某女子生了兩脚的凍瘡且破了、還是穿着薄薄的絲襪和很緊的華履、人家很奇怪的問她道、『你怎的還不把凍瘡藥水塗塗呢』、她道『爲了塗上凍瘡藥水、所以爛得這麼大咧、』

一個病人靠在短榻上、問那先生道、『先生、這病可不要緊嗎』、醫生立刻答道、『足下的病、大致離死期還很遠、』

●雜記● **紀廣州之柴門博士誕** (笑菴)

世界語之創造者俄人柴門哈夫博士、精通各國語言文字、遂折衷各國語文、別構一簡而易習之世界語、文法規定十六條、發音造字、咸有一定程式、凡稍識歐美文字者、彌不於最短時間、得以了解、柴門博士以爲將來世界大同、當先賴世界語言文字、得以一致、仲尼氏所謂今天下、書同文者也、故期世界語爲導世界大同之利

(以下接第十二頁)

專門婦女小兒科
女醫士趙玉嵐遷移廣告
移居法租界光明社西天天舞臺西首恒和西里四十八號便是

李同益呢絨莊
(法界梨棧電話南局一百七十三號)
沉香花呢
六月快過去了、茶食店的門前中秋月餅上市的字樣又看見了、總而言之、一年容易又到秋風的景象而已、然則諸公衣服亦要好好製起來了、乃敝號前次回祿、常語說得好、全燒不如燒半、燒一半還是不燒好、今雖燒一部分、仍不損失下半年營業、是以敝經理李錦華先生特提出沉香花呢一種照原價只收其半、想與諸公省幾分衣銀耳、價自六毛四起、八毛八止、花樣函索卽寄、

▲先施化粧品公司緊要啓
敬啓者敝公司自製之虎牌菓子露自推銷以來風行遐邇誠以物質優良氣味馥郁曾迭經海內衛生專家及農商部商標局考驗認爲最適合衛生之品查此品分銷津門迄有年所向荷各界歡迎國貨賴以提倡深感盛意惟邇察市間所售竟有假冒敝公司圖記裝璜混陳於市殊令惠顧者魚目混珠似此贋鼎雖一經諸君嘗試優劣自判然一時未免不受其蒙弊殊於敝公司出品前途有關再敝公司既已在農商部商標局將圖記裝璜註冊在案則別家製品其商標圖記豈能襲用近又有不恥之徒以此漁利甘冒不韙敝公司定當呈請商標局及當局嚴予追究特此鄭重聲明惠顧諸君幸垂察焉

許氏書畫皮衣出讓
番禺許苓西氏家藏書畫眞而且精經前在本公司陳列經羅叔蘊諸名流所賞惜非賣品今已託琉璃廠筆彩齋店主武君等照時值公估刊有目錄在國民飯店三樓四十四號出讓每日晚飯前後均可接洽並有玄狐窩刀干毡銀鼠灰鼠貂腿木馬猴絨等細毛皮衣出讓

白金龍香煙第四期開獎

南洋兄弟煙草公司送登廣告地位

本公司五十支白金龍香烟第四期獎劵定於五月十八日在天津本公司開獎經登報告知在案經於是日下午由中華全國商會聯合會代表卓本愚君直隸商會聯合會長張幼坡君及京津各同行公同監察將各獎碼抽齊今將第一至第五獎號碼先行披露(仍以正式對號單爲憑)其五獎以下爲數過多恕不贅錄

頭獎 一五一〇二　二獎 〇四九〇五
三獎 一五七〇一　四獎 一七〇三三 一〇六四一
五獎 〇三三四九 一七七四一

頭獎得主王沛霖君住北京後門橋北路東[illegible]源棧

京津 南洋兄弟煙草公司謹啓

△金融一覽 七月廿一日

●股票 (信源號報告)

中國銀行股票	四八
交通銀行股股	三六
金城銀行股票	一百
鹽業銀行股票	一百二
啟新公司老股票	四五
新股票	六五
開灤礦務局股票	三五〇
中興煤礦股票	九〇
久大精鹽股票	八五
天津自來水股票	一百一
北京大飯店股票	八〇

●公債 (信源號報告)

中法實業債票	一百一
五年公債大票	六九五
七年長期公債大票	四一
九年金融公債大票	六扣
十年六釐公債大票	四四
十年七釐公債大票	四六
十一年八釐公債	九二
十四年八釐公債	六二
九六八釐公債	一六六
賑災七釐公債	一五
特種鹽餘庫券	五扣
直隸四次公債	二五
直隸省市政公債	二扣
直隸五次灤礦担保	六五
直隸五次公債	一五
直隸興利公債	六五
十二年短期兌換券	一五
十三年定期流通券	一五

●金市 (信源號報告)

標金	三六二八
足金	三五

●銀錢行市 (信源號報告)

洋元	六七一
輔幣	一三六
小洋	一一一
申洋	七二四六二五
寒票	一二一
銅元	三六六

●外幣行市 (信源號報告)

俄金鎊	一一
美金鎊	一〇六
英金鎊	一〇四
日金鎊	一〇六
老頭票	六八六
千元光帖	三五
五百元光帖	四五
零光帖	一五

●匯兌 (七月十九日)(外商報告)

▲國外 (銀行賣出行情)

倫敦電匯	二•八•八七五
倫敦匯票	二•八•九三七五
法國電匯	一六•七〇
美國電匯	六六•五
香港電匯	七四
日本電匯	七二•二五
上海電匯	一〇七•五

(銀行買入行情)

倫敦四月期買	二•一〇•六二五
倫敦四月期賣出	二•一〇•八七
法國四月期	
美國四月期買	六九•五
美國四月期賣出	七〇
日本三十日期	六九•七五

▲國外

上海三日期	一一〇•一
上海十一期	一一〇•三
上海一日期	一一〇•六

器、而吾人同情於世界大同者、對於柴門博士、宜毋忘之也、

柴門博士逝世多年矣、世界語之成立、至今則僅三十餘年、然其力量、已充塞全世界、廣州者、原新思想之殖民地、故民國初元、已有世界語學會與世界語學校之設、比年以來、宣傳世界語者、爲勢益銳、於是前月十五日之柴門博士六十七週生辰、紀念情況、倍覺熱烈、查是日世界語各團體、如中山大學世界語學會、寰球世界語會廣州分會、市立世界語師範講習所、東山西關花埭白鶴洞各地世界語學社、及其他同情於世界語之各學校、聯合組織汽車隊遊行、沿途燃放串砲、高擧綠幟、散放綠色碎紙及提倡世界大同之標語、晚間假座省教育會擧行慶祝禮、禮堂門首、懸一橫額曰、天下同文、作以生花聯、聯曰、語言通萬國、文字一全球、會場正中、置柴門博士像、其他陳設、純取綠色、且以幻燈、放出綠光、蓋世界語以綠爲標幟、而綠乃希望之色、即世界語亦具希望意義、其所希望、世界大同也、是會之參加者、有教育廳代表、教育會代表、國際世界語中央委員會代表、寰球世界語會廣州理事會代表、中大世界語學會代表、廣州世界語運動之先進許論博等、對於宣傳世界語及闡發世界語精義、至爲詳盡、散會後、復擧行提燈會、燈皆綠色、旗亦取綠、均書世界語三字、以柴門博士像爲前導、孤兒院軍樂隊次之、餘爲世界語同志、直至散隊、猶高呼世界語萬歲、柴門博士萬歲、要之、此等慶祝、固提倡世界語熱烈之表證、然五羊道上、遍現綠色、是與各工會之紅旗、相映成趣矣、

紀硤石誘和案之原委

（謹）

硤石西廂外、有畢氏女名發娣者、去年春、由其父招歐澤榮入贅、頗相得、厥後發娣嘗外出、受某婦之煽動、與唐少卿相密暱、其父聞悉、怪而責之、顧發娣惑於利祿、不改其心、入冬、唐乃與沈陳氏謀、着發娣避匿不外出、由唐供給其衣食、其父以其女多日不歸、乃多方偵覓、不獲、遂置之、今年春、有某君言於其父、其父跡其所言、而兜拿之、旣獲、則金鐲金環金戒數事俱化爲烏有、斯時唐少卿欲脫逃、奈已爲羣衆所抓住、即由新安同鄉會備文、男女併送海寧縣署、三月以來、疊經提訊、但唐少卿殊狡滑、種種抵賴、後由其父率領歐澤榮及鄰居前往縣署對證、始得長官判决、謹以此中情節、亦屬離奇、敢將判决主文及理由、載錄如后、以見誘和拐騙之不可有、並以規誡後之效尤者也、判决主文、唐少卿和誘之所爲、處五等有期徒刑、五月、褫奪全部公權三年、羈押日數、准予折抵、並返還一兩五錢金鐲一雙、一錢五分金耳環一雙、三錢五分金戒兩只、沈陳氏無罪、訴訟費歸唐少卿負擔、判决理由、據唐少卿供述、雖不承認和誘拐畢發娣情事、但既供認畢發娣去年十一月二十七日到其家住宿兩晝夜、二十九日、復由唐少卿伴送至沈陳氏家租屋藏匿、至本年古歷正月六日、亦由其伴送出門、在租居沈陳氏家時、又日日來與發娣談笑、發娣一切經用、均由其負擔、謂非誘拐、其將誰欺、再發娣之父家與其家、同在硤石、如果發娣逃外避難、必逃往他處、何至避在同一鎮市、且其父自發娣被誘後、四處尋查、其何以不從早報告、又自認從前與發娣有曖昧情事、並深知發娣、爲畢家之女、若非拐誘、旣可送發娣到沈陳氏家、何不將發娣送回畢家、由此、考究畢發娣係被其誘惑、毫無疑義、旣據新安同鄉會代表、帶同其母及其夫歐澤榮來庭依法告訴、應依刑律第三百四十九條第二項、處唐少卿五等有期徒刑五月、再依同律第三百五十六條、及第四十七條、褫奪第四十六條各款公權全部三年、羈押日數、依同律第八十條、以二日抵徒刑一日、沈陳氏因不知發娣係和誘之人、將房屋租其居住、應依刑律第十二條前半段、諭知無罪、至歐澤榮附帶訴追金鐲金戒金耳環等件、據發娣供稱去年十一月二十八日、借給唐少卿、此次我仍到唐家討金飾、行至中途、被沈陳氏之子陳德寶送至警所云云、是證此項金飾、尙在唐少卿家內、未便任其狡賴、應令悉數返還、謹經依刑訴條例第四百七十八條、歸唐少卿負担、總核以上所述、特爲判决如主文、該案自經縣署判决後、除發娣領回外、唐少卿仍然在押、轟動一時雙山下之和誘案、遂告結束云、

一箋牢騷句

（黃德建）

吾友鄭君、負笈白下某校、與余尺素頻通、雖極秘密之事、均皆躍然露於紙上、絕不稍諱、以故余亦樂與筆談、近接其函、爲述其校中窮困事、且又另附一箋、爲其戲作、讀之可笑可悲、爰錄之、句之工否、姑不必論、但於此寥寥數語中、足使吾人百感交集也、

今夫吾校兮、經費竭蹶、
米行追逋兮、星火之急、
灶烟欲斷兮、行將絕食、
教師索薪兮、絃誦幾絕、
北風烈烈兮、蕭條已極、
歲聿云暮兮、寒假怎卒、
職守方酬兮、慘雲密密、
前途茫茫兮、我心憂戚、

（未完）

戲曲

硃砂痣（一名行善得子）（續）

（旦白）大娘子、這是何人、（旦白）這是我丈夫吳惠泉、（外白）原來是吳相公、請坐請坐、（生白）大老爺在此、小人不敢坐、（外白）有話叙談、那有不坐之理、（生白）告坐、（外白）大娘子你也坐下、（旦白）謝坐、（外白）吳相公、聽大娘子之言、你有病在床、病體好了、再來不遲、（生白）老爺有所不知、小人得了銀錢、病就好了、（外白）吓、有了錢、你的病就好了、如此說來、銀子是好物件、（生白）好物件、（外白）好寶貝、（唱原板跟板梁板）我救你的急、救你的難、救你的貧困、全你的節、全你的義、全你的婚姻、我無子、也是我、前生造定、我者是、錯婚姻、到後來、留下了罵名、哈哈哈、（生白）何不再娶一房、產得一子、也未可知、（外白）子孫之事、前生造定、若是再娶、也就不必了、（生白）何不買上一個孩童、將來有靠、（外白）這到使得、只是本處孩子、有好些不便、或者遠鄉別處、

（未完）

▲▲律師老遇春事務所
地點在天津河北四馬路詩賢村　電話北局三四一

▲▲交通部天津扶輪中學校招生
名額　初中二年級十名三年級十五名　高中一年級三十名二年級廿名
報名　陽歷七月十八日起至考試前一日止
考試日期　陽歷八月二十一日
地點　天津河北五馬路北頭本校
校簡章函附郵票一分即寄

▲▲吉房招租
玆有法租界六號路四號門牌新式三層樓洋房一所計大小樓面十餘間電燈電話自來水白磁浴盆臉盆以及木器家具一應俱全字號住宅最爲相宜分租整租均可如欲租者請至法租界六號路頤和園飯店領看可也

天津六國大飯店
房間華麗　餐美價廉
法界領事衙門對過　電話南局一三七九

▲▲了然大相士相例
書觀吉凶月令氣色一元　揣骨察氣流年鴻運三元
細推善斷妻財子祿伍元　虔心細評終身大運十元
批命批相另有詳章　寓法租界六號路中和棧內

▲▲天津八里台商業專門學校招生
專門部　招考預科及本科一二年級插班生
中學部　招考一年級新生及二三四年級插班生
（招生簡章函索即寄）

福祿林
每夜十點至三點止
跳舞

▲▲皇宮飯店廣告
啓者本飯店開設英界中街工部局對過向爲中外人士所歡迎尤以本飯店之西餐部最爲特色調和之適口地方之清潔招待之週到在津埠可稱首屈一指盍來試之方知言不謬也

▲馳名四十年及飛機三星白蘭地酒廣告
啟者本行四十年及飛人三星白蘭地酒名震中外氣味醇和各醫士咸稱補身之上品且俱有醫藥之功効請購嘗試方知言之不謬也如蒙惠顧請至本行接洽格外歡迎
電話南局二千一百九十四號
天津英界菜市傍麥邊洋行謹啟

華新磅廠
飛馬商標　大幫球磅　照碼八扣

本號現移法界廿九號路馬桂家樓三十一號便是
（借電話南局一九二五）

▲平和洋行保險部啓事
啓者本行代理英國著名保寧火險公司鳳皇火險公司及揚子水險公司歷有年所專保各種火險及海面水險保費格外公道遇有賠償辦理尤爲簡捷久蒙各界所推許並望投保諸君逕向敝行接洽可也
電話南局二一六五　一零五九號

本館以美術學理攝照俏像處處逼真敝館備有特別器具可赴貴處拍照之定能滿惠顧之雅意並備有特別快鏡專爲拍照幼童影像之用精巧絕倫至於放大俏像尤爲特色無論新舊相片皆能放大請移玉敝館一試便可洞悉無謬　開設天津英中街一七七號英工部局對過電話南局二百八十二號
膠隨波美術照像公司啓

天津法界廿六號路光明社東
德華大藥房
電話南局一七九四
治淋聖藥　謹防假冒

▲柏林維爾哈姆大醫士發明
鹿頭老牌療淋丸　經二十餘年之研究用珍貴之藥品製成此丸有絕大殺菌之能力
專治男子五淋白濁婦女赤白帶下
服法簡便一瓶見効重症減輕輕症立愈最自根斷已來治愈病家不計其數已蒙各界推許唯一之良藥
本藥房經售　每瓶一元二角五分　每打大洋十二元五角

▲鹿頭老牌淋濁洗滌液
專治男子五淋白濁婦女赤白帶下
無論新老白濁効驗如神
簡便毫無痛苦　每瓶大洋二元五角　每打大洋二十五元
用法　洗滌器每具大洋五角　淋濁指南函索即寄

▲鹿頭老牌九一四清血搜毒片水
此藥係柏林維爾哈姆大醫士發明研究第九百十四次之經驗採取各種珍貴之藥料製成此藥水藥片
專治花柳無名腫毒如服此藥功効神速
毒汁清血補體強身益壽
藥水每瓶一元七角五分　藥片每瓶一元五角
每打十七元五角　十五元
本埠（分）（經）（理）　老太和藥房　老德記藥房　章安氏藥房　共和大藥房　中西藥房　華洋藥房　神功藥房　惠民藥房　中南藥房　中外藥房

啟者本行現到大宗金銀香煙盒洋火盒並各種粉盒式樣玲瓏花色新奇定價格外克己諸君賜顧無任歡迎

英界中街南口電話南局九八九號
天津德商克隆洋行謹啓

大隆洋行
印度綢緞莊
敝行今由本國運到大批夏季貨物花色齊備特別大減價出售如蒙惠顧不勝歡迎
本行開設天津英界中街轉角宋家胡同東口E三十一號
營業時間由上午八點至晚九點

▲▲大律師金殿選事務所
法租界仁和里十一號　電話南局二三九一號

天津仁記洋行廣告
本行在津開幕已五十餘年於玆矣專辦出口各貨並代理著名英國火險公司法國郵船公司及鉛墻粟屋頂雨不漏各名廠一切交易總期公道誠實藉副惠顧諸君之雅意特此廣告
英中街仁記洋行謹白

諸君欲購最新式美國堅固衛生器具請來敝行接洽定能令君滿意（一）

敬者本行經理美國柯樂爾名廠各種衛生器俱如澡盆面盆恭桶便池樣式新奇堅固耐用並有暖汽爐用之爐片鍋爐以及各種摩托車自行車大小五金門鎖漆油水泵無不應有盡有到有大批現貨定價極廉如蒙惠顧格外歡迎
本行開設天津法界大沽路一百十七號
電話南局一千二百十七號
英商謙順洋行謹啟

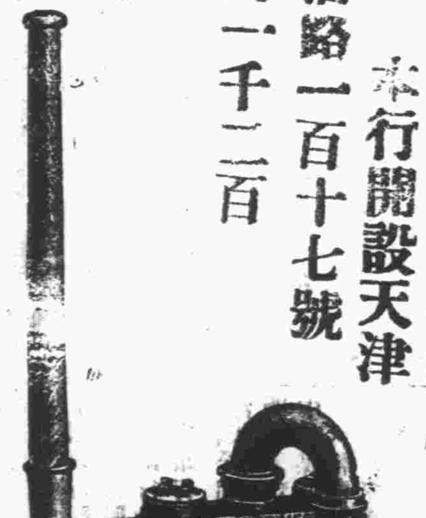

◎三五五牌香煙◎
STATE EXPRESS
555
VIRGINIA
環球最上等之香煙
此烟因用眞正弗加尼亞烟葉用手工所製成故其烟味香醇可保無傷喉肺之虞

ARDATH TOBACCO COMPANY, LTD. LONDON
◎天津英界大昌和經理◎

▲▲對鳧啓事

敬啟者經云劫由人造蓋芸芸衆生罔知因果縱貪瞋痴自種孽緣業報相尋循環未已此兵戈所以不能止息也惟有念佛一法諸惡莫作衆善奉行橫出三界不入輪廻西方接引往生極樂此誠救劫之寶筏對鳧欲喚醒沉迷特自捐已財再爲排印淨土指歸三版一千部又阿彌陀經註解二千部分餉同人凡有志淨土者片取函索即寄並代備郵費實到望切實研究化度衆生利已利人挽救浩劫此區區之用心息此啟　入一老人對鳧居士謹啟
再本寓施送妙香丸每年三五料不等行之多年活人無算每料大洋三十三元皆用上等藥品在津埠大仁堂配合本年外省友人託對鳧代配者已經數料緣內中有用佛法加持故格外靈驗惠特此聲明　丁卯仲夏　天津英界小營門潘宅